Avizeraldat as Luzias (Aumentadas) Passaria a Ser o Unico Trabalho Dos Proprietarios

200 MILHÕES E NOVA SUBVENÇÃO: EXIGEM AS EMPRÊSAS DE ÔNIBUS!

(Leia na 6.ª Página)

GUERRA CONTRA A CORTINA DE PAPEL - I

COMEÇOU COM "SEU" CABRAL: 400 ANOS DE BUROCRACIA ESMAGAM O BRASIL!

— O senhor se lembra de mim? Eu estive aqui, pela primeira vez, em 1918 e o senhor me disse que o processo era rapido!...

(Charge de AUGUSTO RODRIGUES)

MILIONÁRIOS ÀS CUSTAS DA MISÉRIA DOS LOUCOS!

Edmar Morel, o repórter das cruzadas populares, faz uma nova e sensacional denúncia na série de reportagens que hoje inicia, em sua coluna "CIDADE ABERTA": uma firma desta capital recebe há quinze anos cinquenta cruzeiros para a refeição diária de cada doente mental sob assistência do Ministério da Saúde no cumprimento de um contrato de fornecimento de gêneros alimentícios. Mas os gêneros fornecidos são da pior espécie, verdadeira imundície e vêm causando a morte lenta de vários enfermos. Êsse crime realmente monstruoso é revelado por Edmar Morel na pagina 13 do 2.º caderno.

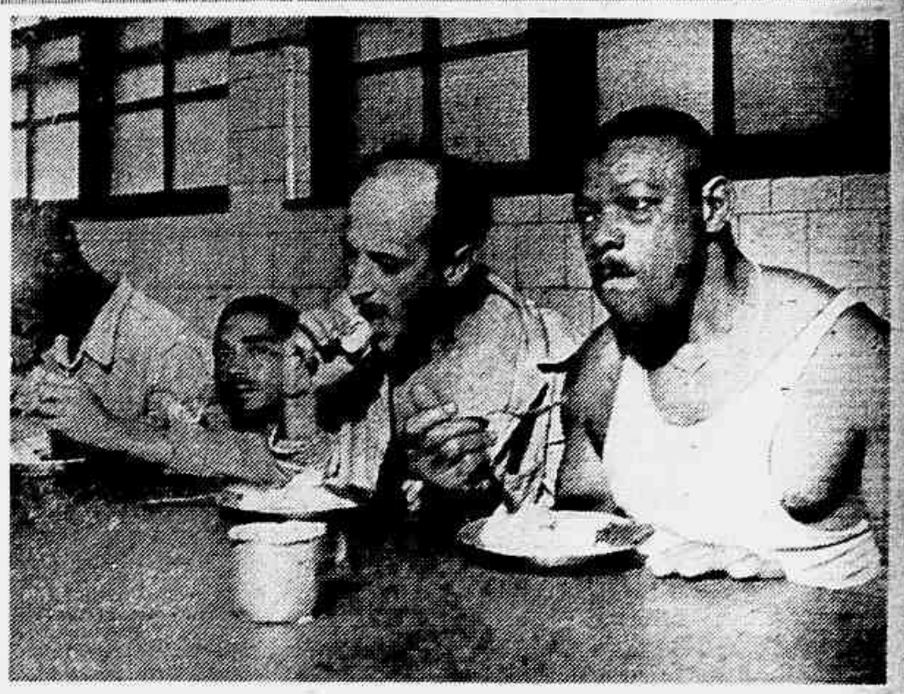

O crime vem desde 1940. *Na foto, ao centro, aparece o jornalista Jose Montenegro, que forjou uma loucura e foi internado no "Hospital Pedro II". No primeiro almôço servido, êle disse: "Nunca vi tanta imundice num prato. Tive vergonha de pertencer a espécie humana". A carne era podre e o arroz uma bosta. Por essa refeição o Estado está pagando 5 cruzeiros por dia.*

TIRAGEM: 80.030 — ANO VI — Rio de Janeiro, 31 de Julho de 1956 — N.º 1.567

2 CRUZEIROS

Ultima Hora

Diretor-Responsável: PAULO SILVEIRA — Fundador: SAMUEL WAINER — Diretor-Superintendente L. F. BOCAYUVA CUNHA

É o responsavel pelo crime monstruoso, o comerciante Paulo Hugo Coelho Pereira, preso em flagrante e posto em liberdade pelo juiz Valporé de Castro Cavalcanti, após a vitória em competições esportivas no Liceu Rodrigo de Freitas.

WASHINGTON PROMETEU 300 MILHÕES SO' VIERAM 150 Leia na "Hora H", revelações inéditas sôbre os avanços e recuos do Eximbank na concessão dos empréstimos ao Brasil — NA 2ª PAG.

O comando supremo da batalha contra a cortina de papel está nas mãos do sr. João Guilherme Aragão, diretor geral do DASP. De sua atuação muito dependerá o exito da missão que lhe foi confiada pelo governo: simplificar a burocracia brasileira

Outra pessoa que desempenha papel importante na batalha contra a cortina de papel, é o sr. Ibani da Cunha Ribeiro, chefe dos Serviços de Organização e Método da Divisão do Orçamento do DASP e Superintendente das diversas subcomissões, que funcionam junto aos Ministérios

Empréstimo de 150 Milhões Foi Apenas o Primeiro Passo

EXIMBANK VAI INICIAR UM VASTO PLANO DE CRÉDITO

JK Disposto a Travar a Grande Ofensiva Contra a Papelada — Iniciando Hoje Uma Grande "Enquete" Com as Figuras Mais Responsáveis da Administração e Das Atividades Privadas, ULTIMA HORA Ouve o Diretor Geral do DASP — "Se Vencer Esta Batalha, o Presidente Credenciará Definitivamente seu Govêrno à Posteridade", Diz o sr. João Guilherme Aragão — Herança do Descobrimento, a Mania do Papelório — Primeiro Ponto a Ser Atingido: Descentralização do Pagamento — Primeira de Uma Série de Reportagens de PERY AUGUSTO, Exclusivo de ULTIMA HORA — (LEIA NA PAGINA 10 DO 2.º CADERNO)

— Mestre, veja se arranja minha licença de casamento antes do nascimento de meu segundo filho...

— O senhor se lembra de mim? Pedi a minha aposentadoria em 1883 e ainda estou esperando.

— Bem, agora está quase tudo pronto. O senhor volte em 1960 que será operado.

Estas são algumas das "charges" que Augusto Rodrigues desenhou especialmente para ilustrar a sensacional serie de reportagens escritas por Pery Augusto sôbre a "batalha contra a cortina de papel", ou seja, a luta contra o excesso de burocracia, em boa hora iniciada pelo atual govêrno, visando a tornar mais dinâmica nossa maquina administrativa. Somos, sem duvida, o povo mais complicado burocraticamente do mundo. A burocracia êsse monstro frio e impassivel, asfixia e esmaga os nossos anseios de progresso desde os tempos de Pedro Alvares Cabral. Precisamos vencê-lo. E êsse o objetivo da serie de reportagens que ULTIMA HORA hoje inicia na página 10 do 2º caderno.

Batista Eleito Pela Madrugada

VENCEU NA UNE O LÍDER DA CAMPANHA DOS BONDES

LEIA NA TERCEIRA PAGINA DESTE CADERNO

Batista e Sua graciosa de branco, uma das favoritas [illegible] Brasil Universitario, de 56, recebe por antecipação o premio de Miss Universo de 1955 no Congresso de Belem do Para

Zero Hora

Reunião Ministerial Hoje

JK convocou todo o seu Ministerio para uma reunião hoje, às 15 horas, no Catete. Essa reunião precederá o despacho que o Chefe do Governo pronunciará em cadeia através do país, fazendo um amplo balanço de seu governo e anunciando [illegible] Unidas com o concurso dos Estados Unidos para o financiamento de importantes obras publicas.

Afastado o Presidente do IAPC

Foi assinado o ato mediante o qual o sr. Fernando Chappas do Carmo se afastou da presidência do IAPC em virtude da crise surgida entre ele e outros diretores daquela autarquia, crise que informou a reportagem de ULTIMA HORA hoje pela manhã o Ministro do Trabalho, que viajou ao Catete para conferenciar com o Presidente da República sôbre o assunto.

O sr. Fernando Chappas declarou que tomou essa atitude para [illegible] Fernando Chappas [illegible] de varias providencias, [illegible] hoje por [illegible] e [illegible] Presidente da República [illegible] do IAPC, [illegible] o sr. Abonar Bezerra, chefe do gabinete

Vai Fazer Calor

Dentro das proximas horas a temperatura deverá subir alguns graus no Distrito Federal, numa elevada passageira idêntica a que vem ocorrendo nos Estados do Sul. Fontes autorizadas do Serviço de Meteorologia informam que o fenômeno é consequência da dispersão da massa de ar frio que havia invadido a cidade. Até a chegada da nova massa, fará um pouco de calor, mas o frio voltará pois o inverno ainda não acabou.

Primeiro Lance Dramático na Corrida Dos "Seis Dias"

A sensacional prova ciclistica dos "seis dias" ontem iniciada no Maracanãzinho (pela primeira vez no Brasil) ofereceu seu primeiro lance dramatico, logo após a saida dos seus participantes: dois corredores chocaram-se violentamente, em plena corrida, projetando-se como bólides com suas bicicletas fora da pista a cinco metros de altura. Foram êles o famoso campeão italiano Mario Ghella e o brasileiro Kaltbrenner, um dos maiores ases do ciclismo nacional. Felizmente, os ferimentos não foram de maior gravidade. Tanto Ghella como Kaltbrenner transportados para o Pronto Socorro, se encontram fora de perigo embora vitimas de contusões generalizadas. Outros lances de grande emoção vêm caracterizando a espetacular maratona, que está sendo liderada pelos italianos Rigoni (tambem ha um Rigoni do ciclismo) e Sivilotti. Os brasileiros estão tambem brilhando intensamente sobretudo Claudio Rosa, que avançou para um dos primeiros lugares. No clichê um aspecto do acidente de ontem, vendo-se Mario Ghella quando recebia os primeiros socorros. A corrida prossegue até domingo.

DECISÃO UNANIME DA JUSTIÇA MILITAR EM FAVOR DO GENERAL MENDES DE MORAES!

Terminou as 5 da Hora a Sessão Noturna do Senado

Batalha de Discursos na Etapa Final do Projeto Dos Generais

Novas Sessões Até a Aprovação Ainda Hoje — A Inconstitucionalidade Pessoal Leva a UDN ao Ridículo e a Derrota — Confiante Filinto Muller — Novo Filho Juscelinista — O PL Comanda a Batalha da Obstrução — Leia na Quinta Pagina

ALERTA CONTRA A OFENSIVA ENTREGUISTA

NO meio da confusão política que o Brasil vive nesta hora estão atuando, com audácia cada vez maior, as correntes de interêsses antinacionais — ou seja, as correntes de eliminação das oportunidades nacionais de industrialização e expansão econômica independente. Esta confusão é soprada por tais interesses, a êles servem vitalmente — pois visa criar possibilidades objetivas, reais para um grande golpe; o golpe ultra-traiçoeiro do entreguismo!

Os acontecimentos do Egito, com a nacionalização do Canal de Suez, estão precipitando, a olhos vistos, a ofensiva destas correntes de grandes interêsses internacionais na direção do Brasil. E é preciso que não se perca de vista o alvo fundamental de tal ofensiva: o petróleo brasileiro! De fato, êsses interêsses giram em tôrno de mais alguns produtos essenciais à indústria de paz e de guerra das potências ocidentais, mas visam, acima de tudo, o o nosso petróleo. É preciso que isso seja nitida e categòricamente denunciado!

* * *

ONTEM, revelamos as razões da presença do Sr. Adolf Berle no Brasil. O ex-embaixador americano entre nós é, hoje em dia, agente declarado de poderosos monopolios internacionais. As graves informações que divulgamos estão de pé. E de pe permanecerão, porque o Sr. Berle e seus satelites nacionais (politicos e financeiros) sabem que veiculamos fatos, e fatos não podem ser destruidos!

Queremos, hoje, chamar a atenção para outro acontecimento que coincide significativamente com tudo isso. Nova e violenta campanha de desmoralização da "Petrobrás" está em curso. Não só na classica imprensa golpista, a qual, com relação a esse problema, se confunde com certos setores pretensamente democraticos da imprensa antigolpista, mas, até no proprio Congresso, a campanha de desmoralização da "Petrobrás" ganha intensidade! E diga-se tôda a verdade: até dentro de bancadas que representam partidos intimamente ligados ao nacionalismo brasileiro, a infiltração entreguista se processa, vergonhosa e miseràvelmente! Basta ver os fogos de artifício que a imprensa antinacionalista mais impúdica soltou para festejar o pronunciamento cínico de um insignificante deputado petebista que, há poucos dias, "preferiu o entreguismo".

* * *

DE resto, êste momento haveria de chegar. Os esforços dos adversários do nacionalismo se desenvolvem na medida que cresce a capacidade demonstrada pela "Petrobrás" para dar solução real ao problema do petróleo brasileiro. Não devemos, portanto, nos surpreender e muito menos nos assustar.

O que ocorre, nesta hora estava previsto. Resta-nos apenas, alertar o povo. Alertemo-lo: não se iluda êle com a demagogia nem com a pregação de liberalismo econômico, ou de ajuda generosa e fecunda de certos figurões e figurinhas politicas que andam por ai simplesmente pescando em águas turvas, a serviço das correntes de interêsses antinacionais. Os fatos são fatos. A opinião publica esteja prevenida contra a "chantage" do entreguismo que, hoje ocupa as colunas de "honra" e a primeira página dos jornais de nuanças diferentes golpistas e antigolpistas, envolvidos na trama por processos, objetivos e setores os mais diversos, mas todos em função de um único objetivo: o petróleo brasileiro sob o contrôle antinacional.

Que o povo se mobilize com espirito critico e sob a inspiração do novo patriotismo economico que nos orienta nas campanhas de nosso nacionalismo progressista e democratico, para enfrentar a presente etapa de lutas, que será das mais duras, mas que teremos de vencer galhardamente com o apoio das fôrças de defesa de nossa soberania e das mais amplas e lucidas camadas da opinião do Brasil!

Sangue Novo Para Sacudir e Impulsionar o Brasil — JK Exporá Hoje as Novas Bases da Política Econômica do Govêrno — Financiamento Para os Setores Basicos da Economia Brasileira — Falam a ULTIMA HORA sôbre o Emprestimo Personalidades do Mundo Economico e Financeiro do País — Os pontos Principais do Comunicado Oficial da Importante Comunicação — Declarações do Sr. Lucas Lopes — Leia na 2.ª Página Deste Caderno

Em Visita de Cordialidade ao Brasil

Desembarcam no Rio os Futuros Almirantes da Marinha Chilena

Ancorado na Guanabara • Navio Escola "Esmeralda", Sexto Barco da Armada Chilena Com Este Nome — 145 Dias de Navegação — Encantados Com a Cidade Maravilhosa os Guardas-Mar inhas Andinos — Visitação Publica ao "Esmeralda" — LEIA NA QUINTA PAGINA DESTE CADERNO

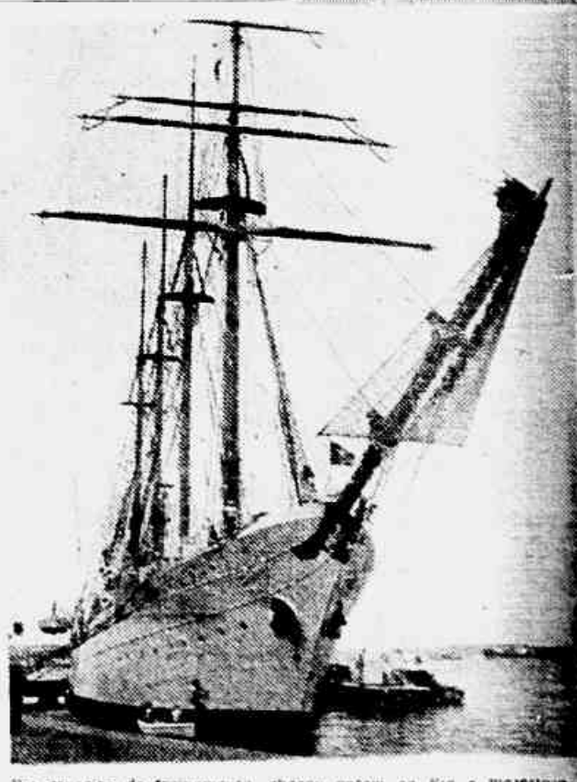

Em cruzeiro de treinamento, chegou ontem ao Rio o majestoso veleiro "Esmeralda", navio-escola da Marinha de Guerra do Chile, trazendo a bordo 14 oficiais, 56 cadetes e 198 marinheiros. Na visita de cordialidade que faz a nossa capital, a oficialidade do barco chileno prestará hoje significativa homenagem ao almirante Tamandaré, patrono da Marinha do Brasil. Na foto, o "Esmeralda", ancorado no ester da Praça Mauá

REVISTA DOS JORNAIS

Não ha visão que embriague como a verdade. — M. DE ASSIS

TERÇA FEIRA, 31 DE JULHO DE 1956

JABUTI, QUANDO COCHILA, É LUCIDO!...

Jabuti escrevendo (?) sobre o pro-
blema dos militares, diz:
No Senado, o sr. Filinto
Müller esforça muito como o se-
nhor Jofre, não ha-de merecer as
mesmas críticas...
Jabuti, quando cochila, acontece acer-
tar. E acaba se revelando mais sueltão,
quando está fazendo somente o mesmo
que...

Jabuti, quando cochila, acontece acer-
tar. E acaba se revelando mais sueltão,
quando está fazendo somente o mesmo e
igual.

É a defesa de projetos insensatos
e a defesa de projetos inseparáveis
dos fundamentos democráticos que os
sustentam. Não se pode ser ao mesmo
tempo "udenista" e "jabutista".

PERU BRASIL

PREÇOS E SUBNUTRIÇÃO

Solidários Com o General Lott os Trabalhadores de Petrópolis

ROUPAS A CRÉDITO na "A Esplanada"

Sem demoras... sem exigencias... sem complicações, ali: na rua México

Roupas e artigos para homens na melhor qualidade, são encontrados na "A Esplanada" casa especializada e tradicionalmente conhecida no gênero de artigos masculinos.

Faça uma bôa escolha dos artigos que necessita, na "A Esplanada" e pague depois, comodamente, em prestações mensais.

"A Esplanada" é ali: na Rua México, proximo a Galeria Cruzeiro.

MARCHA PARA A GREVE GERAL

LUTA DO SALÁRIO-MÍNIMO E OFENSIVA GERAL CONTRA A CARESTIA!

REUNIÃO CONJUNTA DOS SINDICATOS COM A PARTICIPAÇÃO DAS DELEGAÇÕES ESTADUAIS — ADESÃO DO PESSOAL DOS TRANSPORTES — INTENSIFICAM-SE OS PREPARATIVOS

Os trabalhadores do Distrito Federal determinarão, hoje, a noite, em assembléia geral, como procederão em vista da recusa à aplicação imediata do salário-mínimo, por causa do mandado de segurança impetrado pelos empregadores. Revelamos, ontem, em primeira mão, que os sindicatos estavam disposição de seguinte questão: conseguir o pagamento do salário-mínimo a partir de amanhã ou deflagração de uma greve geral, que seria articulada com o movimento paulista. Além disso, ressaltam a reivindicar outras vantagens como sejam o salário-família e a aposentadoria integral.

Apoio Dos Estados

A reunião de hoje convocada pela Comissão de Defesa dos Dois Sociais, contará com a presença de dele-gados escolhidos pelos sindicatos de São Paulo, Estado do Rio, Espírito Santo e Minas Gerais deverão comunicar a assembléia que se realizará na sede do Sindicato dos Hoteleiros. Varios apelos foram trocados entre as entidades sindicais do Distrito Federal e as dos Estados. Ha uma coordenação geral para a relevação de qualquer movimento grevista.

Não Sera Imediata

Se os sindicatos aprovarem hoje, pela greve geral, esta não será imediata. Os novos salários decretados pelo Presidente da República e a greve não será para durar mais do que três dias. Porque o objetivo desencadeamento de movimento de solidariedade no Senado e Tribunal Federal.

Preparativos

[illegible] mandado de [illegible] os diferentes sindicatos [illegible] a greve [illegible] e trabalhadores para [illegible] que desta noite. Nas fábricas nas oficinas nas usinas [illegible] os setores estarão os responsáveis pelos [illegible] da greve [illegible]

Adesão do Pessoal Dos Transportes

[illegible] trocadores e desembarcadores de ônibus e os motoristas [illegible] solidariedade [illegible] Estado [illegible] aderirão [illegible] Federação [illegible] Marítimos [illegible] Portuários [illegible] Transportes Aéreos [illegible] Transportes Terrestres [illegible] Rodoviários [illegible] Marítimos [illegible] Fluviais [illegible] Portuários [illegible] Aeroviários [illegible] Transportes

"Flashes" do Momento

O Barão de Rio Branco Sabia o Que Queria

ANTE a pressão de todos os circulos, na exigência de uma revisão da politica exterior do Brasil, colocada em têrmos absolutamente inatuais, jornais ligados ao Itamarati respondem com a tradição do barão de Rio Branco. Ora, é necessario compreender bem o que foi a orientação do grande estadista à frente da casa que glorificou para conferir ao seu culto as verdadeiras dimensões. A forma de apresentá-lo aceita pelos que resistem a revisão de uma politica obsoleta representa a transformação de um autêntico grande homem em mero fetiche. Isso não é caminho de consagração em parte alguma.

O barão dirigiu a politica exterior brasileira em uma fase muito diferente da atual. Naquele tempo, predominavam no pais os interesses europeus, particularmente os ingleses, vindos nessa posição desde a elaboração da independencia. Tanto as correntes de comércio externo como os investimentos de capitais estrangeiros punham em destaque a influência européia, em muitos casos absorvente e perturbadora. Por outro lado, o conceito de soberania circunscrevia-se quase ao dominio territorial, e não foi por coincidência que Rio Branco foi um especialista em questões de limites.

Voltando-se para a grande nação norte-americana, que mal emergia do isolacionismo ancorado nas primeiras etapas da independencia e ardorosamente defendido pelo próprio Washington, a politica exterior brasileira, conduzida pela sagacidade de Rio Branco, procurava atenuar e neutralizar o excessivo predominio europeu pela mais intima ligação com os Estados Unidos. O barao estava em condições de estabelecer tal politica porque a ascendência do mercado americano no consumo do café proporcionava, no Brasil, a existência de interêsses aptos a sustentá-la. Ela estava, dêsse modo, em perfeita coerencia com o tempo e com o pais. Foi por isso, sem duvida alguma, que Rio Branco surgiu logo como grande estadista, com amplo conceito entre os seus pares e merecendo a admiração geral de seus compatriotas.

A ação de Rio Branco, conjugada estreitamente à de Joaquim Nabuco, na epoca nosso embaixador em Washington, proporcionaria ambiente para conferir ao pan-americanismo uma significação importante. E não havia nada de singular na resistência, por exemplo, da politica externa argentina, pais em que os capitais ingleses e as correntes de comércio exterior ainda predominavam de forma acentuada, à orientação então empreendida. O barão deu um teor de contribuição pessoal à iniciativa de uma aproximação mais intima com os Estados Unidos pelo cuidado em interpretar essa politica, quer nos discursos protocolares, quer nos comentários de imprensa, que tinha o cuidado de, êle próprio, redigir e fazer publicar com pseudônimo. Sabia o que queria e estava certo nisso. Prestava, assim, um grande serviço ao seu pais e ao seu povo.

A situação de hoje, porém, é totalmente diversa. Recordar o barão de Rio Branco e admitir que êle manteria a orientação do inicio do seculo numa fase inteiramente outra, é errado. Significa fazer pouco de sua inteligência e de sua capacidade, no fim de contas. Rio Branco, hoje, estaria olhando era para a Europa, para a Asia, em busca de um equilibrio, pois sem êsse equilibrio não teremos soberania!

RETRATO sem Retoque

Adalgisa Nery

SER PAI

Estamos em vésperas de comemorar o dia do papai. Otimo. Mesmo que as homenagens tenham um fundo nitidamente comercial, devemos aprovar a iniciativa. Até mesmo porque talvez de muito repetirem a palavra "pai" êles apareçam. Em todos os paises do mundo o homem é igual, com os defeitos idênticos, vicios, falhas de caráter e a mesma tendência a perversidade. Mas não conhecemos nenhum outro lugar em que os homens se excusem, com tanta naturalidade, das suas participações na paternidade, como no Brasil. Temos a impressão, vendo a superprodução do SAM, as casas de caridade, das favelas e a espantosa quantidade de crianças abandonadas nas ruas, que no Brasil só a mulher engravida e gera um filho sem a menor interferência do homem! Temos leis que obrigam o responsável à manutenção dos filhos que semeou no mundo; leis que punem até com cadeia o sacripanta que deixa no abandono o ser inocente e indefeso; leis que forçam a consciência daqueles que têm filhos como quem fuma um cigarro. São leis escritas no papel. Mas, tôdas elas muito benevolentes comparadas ao crime de homens que fazem ar de mofa para a sentença de Juízes de Menores e continuam no cumprimento divertimento de plantar filhos no mundo como quem planta capim. Devia haver uma lei cirúrgica para êsses tarados que se dizem "rei da criação" e carregam um diploma indevido de animal racional feito à imagem e semelhança de Deus. No Brasil, para todos os efeitos de culpa e deveres, os filhos são unicamente filhos da mulher. Os lampeiros homens saem das suas participações como o elefante no nascimento das minhocas. Quando faziamos assistência social, nas favelas, quando empregávamos mecânicos nos horas do nosso tempo no convivio da multidão de infelizes crianças depositadas no SAM, ou quando hoje saimos de um cinema ou teatro e sindicamos a residencia e o nome dos pais de tantas crianças esmolando altas horas da madrugada, raramente sabemos o paradeiro do pai embora esteja ele vivo. Geralmente constatamos que o responsável por uma daquelas vidas, reparte com elas um pedaço de pão. Ninguem vem ao mundo sem um pai. Entretanto, quem fica sem honra, sem dignidade, sem oportunidade de recuperação, sem solidariedade, e a mulher que, além de perder tôdas as comunicações humanas, carrega sozinha, a responsabilidade e o dever de alimentar e vestir o filho que não é filho do vento. Poucas são, em meio das milhares de mães nestas condições, aquelas que repudiam, negam ou matam de fome o fruto nascido em seu ventre oriundos de semente largada com tanta inconsciencia e insensibilidade moral. Ora, no Brasil não temos um regime que tome a si todos os filhos de pai fugido. Nos paises em que a produção de seres humanos tem no Estado um lar e um abrigo, há a esperança na baixa da estatistica de gerações inúteis, de gerações delinquentes e de gerações de revoltados contra a sociedade. Mas aqui no Brasil, em que os proprios governantes cospem em tudo que se refere a infancia desamparada, em que os politicos tiram da criança indefesa as verbas para reforçar os seus nucleos eleitorais, em que a Policia não caça a pau os fugueiros "reis da criação" quando as nossas leis são desprezadas pelo crime nojoso que se distrai em semear filhos sem pai, não há mesmo muita razão para promover o dia do papai a menos que, essa homenagem tenha a finalidade de estimular os sentimentos da paternidade. Já não falamos do homem analfabeto, quase selvagem e de parcos recursos financeiros. Falamos tambem e, com mais condenação, daquele que tendo dinheiro e vida fácil se exclusa de respeitar o direito sagrado da criança inocente como no caso que servirá, aqui, de exemplo de tantos que sabemos. Um advogado citado pelo juiz para assistir com uma mesada ao seu filho com mãe solteira, negou-se displicentemente. Como era funcionário público, o juiz ordenou o desconto em folha de pagamento da quantia mínima a favor da criança. Nem assim conseguiu o magistrado preservar o pequenino ser da fome e da impiedade de canalhice, pois o tampeiro "rei da criação" pediu incontinente uma licença sem vencimentos durante um ano na repartição onde trabalhava! Como os advogados, medicos, engenheiros e todas as profissões liberais não podem sofrer controle sobre ganhos e lucros, a Justiça ficou de mãos atadas e o malandro livre, espalhando novos filhos por esse mundo de Deus. Vamos promover o dia do papai. Mas para comemorar com razão e sem cinismo, vamos tomar medidas que façam realmente da palavra "pai" um titulo magnifico de grandeza e respeito. No dia em que todos os pais fossem na verdade o pai amado e sacrificado, o SAM esvaziaria, as ruas não acolheriam tantos inocentes e no futuro as Penitenciárias não seriam aumentadas com a urgencia que hoje se faz necessária. Se uma lei cirurgica aparecesse, muitos desses irresponsáveis não se divertiriam com tanto conforto e segurança. Teriam paralelamente com as distrações a noção exata dos seus deveres para com o filho que jogam no mundo. Seriam homens na essencia do titulo. Sim, porque ser homem não acabar com esse habito de dar a mulher brasileira essa auto-suficiencia alardeando que ela sozinha é capaz de gerar um ser humano em seu ventre! Seria uma injustiça também com o proprio homem que, afinal, tem na paternidade as mesmas glorificações divinas que a mulher tem na maternidade.

GRÁTIS! Garrafinhas ÚNICO para sua coleção!

Dez rôlhas de Vinhos Único valem uma perfeita miniatura Único que V. obtém nas casas:

- CENTRO — Casa Carvalho
- ZONA SUL — Em tôdas as Casas Gaio Marti e Casas Oliveira
- ZONA NORTE — Em tôdas as Casas Gaio Marti e Mercearias Nacionais

Carta Pat. N.º 180 do Lar Feliz

BATISTA ELEITO PELA MADRUGADA NO KM 47

Venceu na UNE o Líder da Campanha Dos Bondes

Novo Programa Para a Organização Estudantil Anuncia o Presidente Eleito — "Estudantes e Operários Juntos Farão Suas Campanhas Nacionais" — Balanço do XIX Congresso Nacional de Estudantes — Livros, Alimentação e Libertação Econômica da Entidade, na Rota da Nova Diretoria — A Eleição de Miss Brasil Universitária — Reportagem de PINHEIRO JUNIOR — Exclusivo de ULTIMA HORA

Na mais renhida batalha eleitoral dos 19 congressos nacionais que a U. N. E. já reuniu, desde o início da sua história, o academico carioca Jose Batista de Oliveira Júnior sagrou-se presidente da entidade máxima dos universitários brasileiros competindo, com o pernambucano Carlos Veloso de Oliveira. O conclave reunido na Universidade Rural do "Km. 47", conseguiu congregar perto de mil estudantes membros de centros e diretorios academicos dos 21 Estados da Federação. Ao seu termino, na madrugada de hoje, foi estabelecida uma bela declaração de principios que consolida o balanço das atividades estudantis do XIX Congresso Nacional. Após a solenidade que investiu Jose Batista de Oliveira Júnior suas funções de presidente da União Nacional de Estudantes, teve lugar o tradicional baile de confraternização em cujo transcorrer foi eleita a "Miss" Brasil Universitária, uma bela fluminensinha morena e de pedaços cabelos negros, Hélvia Alves.

Novo Programa Para a U. N. E.

Falando a reportagem de ULTIMA HORA, logo após terem sido divulgados os resultados das urnas, José Batista de Oliveira Júnior estabeleceu em cinco pontos fundamentais o novo programa que deverá nortear a União Nacional de Estudantes:

1. Independência total da entidade diante do Governo e dos partidos politicos; 2. Não discriminação ideológica dentro da entidade, possibilitando a qualquer estudante, qualquer que seja o seu modo de pensar, a livre participação a frente das realizações da UNE; 3. Politica estudantil feita apenas por estudantes, buscando sempre que possivel, os caminhos elementos politicais das atividades da UNE; 4. Ampliação para o âmbito nacional da campanha de mutua ajuda de operados e estudantes na defesa de seus interêsses comuns, realizada e comprovada no Rio e em S. Paulo; 5. Defesa das riquezas minerais, petróleo e areias monazíticas.

No plano das realizações administrativas na entidade o novo presidente da UNE anuncia as seguintes campanhas: reforma do ensino baseada na "Lei Clemente Mariani", na qual anos engendrada; maior intercambio cultural entre as entidades estudantis brasileiras, mais uma assistência aos estudantes incluindo condições alimentares, de habitabilidade e de ensino, com melhorias em materia de livros didaticos, restaurantes e alojamentos e libertação econômica da União Nacional de Estudantes com a imediata liberação aos verbas que lhes são destinadas dentro do orçamento destinado ao Ministerio da Educação.

Forças Estranhas

Voltando a falar do Congresso recentemente encerrado, Batista revelou que "do ponto de vista eleitoral foi êste o mais importante das reuniões nacionais da UNE".

— "Isto porque" — explicou o lider universitario — "não obstante as indiscutiveis forças estranhas aos meios estudantis que dela vez atuaram com mais vigor do que nunca, conseguimos eleger um plenário com por cento inscritos que conseguiram uma diretoria integrada por elementos das duas principais correntes atuantes no congresso. Não faltaram para tumultuar o curso de nossas atividades, os exaltados elementos udenistas, ministerialistas e comunistas, que foram vencidos pela serenidade da maioria".

Quem é José Batista

O novo presidente da U. N. E. Jose Batista de Oliveira Junior, academico de direito da Universidade Catolica e tambem o presidente da Uniao Metropolitana de Estudantes e destacou-se no cenario politico-estudantil liderando a paralisação total dos bondes na noite de 31 de maio ultimo. Nesta campanha ocorre o aumento das tarifas. Batista revelou-se lider de autêntica capacidade, conduzindo o protesto coletivo dos estudantes contando das forças politicas que pretenderam desvirtuar os objetivos do movimento.

Declaração de Princípios

O ponto culminante do XIX Congresso da UNE foi a aprovação da Declaração de Principios. Desenvolvido em 10 itens êste documento fixa a posição da mocidade perante os principais problemas do nacional [illegible] ao regime democratico, [illegible] pelo monopolio estatal do petróleo e jazidas de minerais atomicos; defesa do reformismo agrario e de uma politica economica internacional ampla de cooperação pacifica.

Posição em Marcha

no Campus Dos Estudantes

Durante uma semana a fio, os universitários, reunidos em seu XIX Congresso Nacional, não pregaram olhos para tirar uma soneca. As reuniões plenarias estiveram sempre muito concorridas, e o predio central da Universidade Rural foi palco dos mais acalorados debates que forjaram teses inumeras e importantes

Cinquenta Milhões Por Ano Para Financiamento do Crédito Rural

Em substitutivo ao projeto [illegible] de sua autoria, o vereador Cesar Resende propõe [illegible] a Prefeitura aconchar [illegible] mensalmente no Banco [illegible] milhões de cruzeiros, importancia [illegible] financiamento do Crédito Rural no Distrito Federal e [illegible] nas quais [illegible] fornecem o Rio [illegible] em dez anos [illegible] sem que esses depósitos [illegible] juros inferiores a 1 [illegible] ano. O financiamento será feito através da Carteira Agricola do Banco que atenderá aos recursos [illegible] nos planos de aparelhamento [illegible] pela Secretaria de Agricultura, ficando estabelecido que o prazo dos empréstimos não poderá ser [illegible] superior a quinze anos.

A secção [illegible] estabelece outras normas [illegible] financiamento, inclusive os juros que deverão ser cobrados pelo Banco aos lavradores e cooperativas, os quais obedecerão à seguinte tabela: [illegible] 5% e 6%, respectivamente, até os prazos de um, cinco, dez e quinze anos.

A "Gazeta" do Ministro

A "gazeta" de ontem do Ministro da Fazenda, no despacho com o Presidente da Republica serviu logo aos especuladores para os "boatos" e seus derivados... Na verdade, o ministro Jose Maria de Alkmim foi apenas servir de padrinho a um casamento em Belo Horizonte... e nada mais.

PRIMEIRA DISCUSSÃO DO ORÇAMENTO PARA 1957

Sem discursos e com a aprovação de um requerimento do sr. Castilho Menezes, Presidente da Comissão de Finanças, foi encerrada, ontem, na Câmara dos Vereadores a discussão do projeto nº 22-56, que estima a receita e fixa o numero da Prefeitura para 1957. A votação [illegible] deverá ocorrer [illegible] vereadores voltarem a falar em declaração de voto.

Rescisão

Anteriormente e após a votação do Orçamento, a Câmara aprovou três projetos. O primeiro foi o projeto de Decreto Legislativo n. 3, em votação secreta, aprovando o recurso feito pelo Tribunal de Contas, da rescisão do contrato entre a Prefeitura e uma emissora de animais.

Licença

Através da aprovação, em discussão única do projeto de Resolução Legislativa n. 19, de 1956, a Câmara concedeu licença ao vereador Isaac Izecksohn, do Partido Socialista. O vereador licenciado será substituido pelo 1º suplente, sr. Antonio Lopes.

Cidadania

Após discursos de vários vereadores, foi aprovado em 2ª e 3ª discussões e, ainda, em redação final, o projeto de n. 158-A, de autoria do sr. Domingos D'Angelo, regulando a concessão do titulo de "Cidadão Carioca" a personalidades que tenham prestado serviços ao Distrito Federal.

Viagem

Declarando-se favoravel a esse projeto, o sr. Indio do Brasil aproveitou a oportunidade para fazer uma vinganguinha da UDN. Lembrou que era favoravel, muito embora a "eterna vigilância" tivesse colaborado em recente rejeição de projeto de sua autoria.

Apêlo

Tambem o mesmo Indio fêz um apêlo ao Prefeito, no sentido de mandar instalar uma tenda de oxigênio no Hospital Pedro II, em Campo Grande. Antes do apêlo declarou que descobrira não haver ali aquêle aparelho, pelo ato de haver acompanhado uma doente [illegible] uma senhora [illegible] se [illegible] em [illegible] do mal [illegible]

Congratulações

Três votos de congratulações foram aprovados ontem um do sr. Frederico Testa, com a Radio Continental, pelo seu 8º aniversário que ontem transcorreu; outro do sr. Nilo Remero, com a Federação das Associações de Assistência aos Lazaros, pelo seu 21º aniversário de fundação e, finalmente, ainda outro, do sr. Domingos D'Angelo, pela passagem de mais um aniversario da Federação Metropolitana de Futebol.

Diário do CATETE

Seis Meses de Govêrno

[illegible] para [illegible] balanço [illegible] meses [illegible] as [illegible] e [illegible] solução [illegible] realizações [illegible] administrativas [illegible] JK [illegible] para [illegible] resultados [illegible] do Palácio [illegible] converter [illegible] Presidente [illegible] para o [illegible] parte dos [illegible] varios [illegible] obras de [illegible] para atendimento [illegible] os "desejos [illegible] com o [illegible] povo [illegible] e o [illegible]

A Crise do IAPC

[illegible] administrativa [illegible] reformo [illegible] do [illegible] é a [illegible] IAPC [illegible] com o [illegible] diretor [illegible] presidente [illegible] agente [illegible] Estado [illegible] do [illegible] S. João [illegible] Departamento [illegible] não [illegible] presidente, [illegible] aquela [illegible] funcionamento [illegible] diretores [illegible] Sr. [illegible] tamanha [illegible] afastamento [illegible]

A notícia [illegible] ontem no Catete [illegible] se que o Sr. [illegible] Catete não pretendia [illegible] tinha [illegible] para presidir [illegible] autoridade [illegible] presidente [illegible] comerciários.

[illegible] ser resolvida [illegible] intervenção do Vice-Presidente João Goulart.

Novo Colegio no Rio

[illegible] Joaquim Horta, [illegible] e provinciais [illegible] Lazaristas [illegible] o Presidente [illegible] para assistir [illegible] solenidade [illegible] do Colegio São Vicente de Paula, [illegible] primário, com [illegible] mil [illegible] lugares ao [illegible] de encontro [illegible] o Cardeal [illegible] membro [illegible]

Saude

Esteve [illegible] em visita a [illegible] o Sr. Fred Soper, presidente [illegible] da Fundação Internacional [illegible] de Saúde, mantida [illegible] do Governo [illegible] norte-americano [illegible] estabelecida.

Entrevista a Jornalistas Bolivianos

Ricardo Miller, de "Economia", José Maria Contelles, chefe [illegible] redação, e Osvaldo [illegible] Augusto de Carvalho, diretor [illegible] e Vicente [illegible] A. Prado, diretor [illegible] de La Paz, compareceram [illegible] Esses jornalistas [illegible] trajes [illegible] confeccionados [illegible] pelos índios, a fim [illegible] de [illegible] ao sr. Juscelino [illegible] os trajes eram um [illegible] dos usados pelos [illegible] um "lhuchus" [illegible] e uma "chuspa" [illegible] os salientando [illegible] a beleza [illegible] dades, Hospedam-se [illegible] bolivianos [illegible] o Presidente [illegible]

Evolução do Brasil

[illegible] os estudos [illegible] Cardoso [illegible] Vicente Ancona Prado, [illegible] Caetano Paes [illegible] Amaro de Andrade [illegible] Pedro [illegible] Américas [illegible] de divulgar [illegible] sua arte, [illegible] cultura [illegible] progresso, [illegible]

Necessitam, naturalmente, da ajuda do Governo, para a realização desse patriótico trabalho de divulgação brasileira no exterior.

Amazônia Progressista

O sr. E. Ferreira da Silva, industrial e banqueiro no Amazonas, apresentou a JK seus planos para a montagem de uma fabrica de madeira compensada na região e da fundação de um Banco.

NENHUMA PARTICIPAÇÃO NO CASO DE TONELEROS

Decisão Unânime da Justiça Militar em Favor do Gen. Mendes de Morais!

Exaltada Pelos Ministros a Personalidade do Ex-Prefeito do Distrito Federal — Manifestação de Apreço Dos Companheiros de Farda ao Chefe do D. T. P.

Por unanimidade de votos o Superior Tribunal Militar, em sessão realizada na tarde de ontem, arquivou o inquerito policial-militar no qual o General Angelo Mendes de Moraes figurava como instigador do crime que vitimou o Major Rubens Vaz.

Cessou, assim, de uma vez por tôdas, a torpe exploração que os golpistas vinham fazendo contra o General Mendes de Moraes, envolvido maliciosamente pelos seus adversários politicos na diabolica trama da Rua Toneleros, por espirito de vingança.

O Ministro Cardoso de Castro, relator, ainda levantou a preliminar de que se deveria aguardar o pronunciamento do Supremo Tribunal Federal, nos embargos opostos à carta testemunhal. Mas os demais membros do Superior Tribunal Militar apoiaram o pedido de arquivamento feito pelo procurador, sr. Ivo D'Aquino.

Durante os debates todos os Ministros, militares e togados, nos seus votos exaltaram o General Mendes de Moraes, apontando-o como chefe integro, cioso e por conseguinte capaz de assumir a responsabilidade por todos os seus atos.

Encerrados os debates concluiu a mais alta Côrte de Justiça Militar em favor do ponto-de-vista do representante do Ministério Público, em face das seguintes razões:

a) — que a referência ao General Angelo Mendes de Moraes, como partícipe no crime de que resultou a morte do major, decorreu apenas da confissão isolada de um dos acusados;

b) — que a confissão, nessa parte sôbre não ter visos de credibilidade, está infirmada pelos depoimentos de várias testemunhas;

c) — que não é admissivel a imputabilidade penal sem razões de convicção ou presunção que estabeleçam nexo de causalidade entre a ação do agente e a existência do crime;

Finalizou o procurador geral da Justiça Militar solicitando o arquivamento do inquérito, "por não caber denúncia contra o general Angelo Mendes de Moraes, como responsável pelo homicidio do major Rubens Vaz".

Os advogados Evandro Lins e Silva e Justo de Moraes acompanharam o julgamento.

Manifestação de Apreço

Logo após ter sido conhecida a decisão do Superior Tribunal Militar, o gabinete do General Angelo Mendes de Moraes foi invadido pelos seus companheiros de farda e pelos funcionários civis do D. T. P. E., que foram levar ao ex-prefeito a satisfação pelo pronunciamento da alta Côrte de Justiça Militar, reconhecendo a inexistência absoluta de crime a punir. Saudou-o, em seu nome e no dos presentes o General Gelio de Araujo Lima, subchefe do D.T.P.E., tendo o General Mendes de Moraes agradecido.

ROUQUIDÕES?
PASTILHAS
VALDA
PARA A SAUDE DESUAS VIAS RESPIRATORIAS

CLÍNICA PSICOLÓGICA

Nervosos, angústia, desânimo, fobias, perturbações sexuais; distúrbios psicossomáticos. Psicoterapia.

DR. J. GRABOIS

da Soc for the Psychological Study of Social Issues — USA

R. Alvaro Alvim, 21 3º 5 1.3013 9 às 12 às 19 Tel. 52-3046

DIÁRIO do Congresso

Juarez na Câmara: Minérios Atômicos na Ordem do Dia!

Foi motivo para uma serie de especulações a presença, ontem, na Camara do General Juarez Tavora.

Pouco depois das 15 horas, quando o ilustre militar chegou, vindo do Palacio Tiradentes, começaram a circular as noticias sôbre os motivos que teriam determinado aquela visita.

Nos setores politicos adiantavam-se que o Sr. Juarez Tavora teria ido comunicar os entendimentos do Rio que estenderam até aos limites da compulsória a permanencia dos oficiais-generais na ativa nas Forças Armadas.

Em "off" foi logo, desde cedo, quando o lider da maioria, deputado José Joffily esclareceu que as noticias autorizadas lá tinham sido encaminhadas desde domingo para o Senado.

Mais tarde, seria positivada a informação de que o General Juarez Tavora fez entrega de uma carta ou de um documento ao deputado Gabriel Passos, presidente da Comissão Parlamentar de inquerito sôbre energia atomica.

Esta circunstancia passou a justificar os rumores de que o Sr. Juarez Tavora vai se mostrar preocupado com o discurso que o deputado Renato Archer deverá pronunciar ao decorrer desta semana sôbre o problema dos nossos minerais estrategicos.

O jovem representante do PSD maranhense adquiriu grande autoridade na materia, quando, através do seu ultimo pronunciamento na tribuna da Camara fez revelações sensacionais no tocante a politica brasileira sôbre a exportação das nossas reservas de areia monazitica. Nesta ocasião, o sr. Renato Archer deu a conhecer o texto de varios documentos ainda que comprovam a pressão externa sôbre o Itamarati, com destaque ao afastamento do comandante Alvaro Alberto da presidencia do Conselho Nacional de Pesquisas.

Agora, sabe-se que o parlamentar pessedista esta de posse de novos documentos da mais alta significação e que, por isso mesmo, estaria determinando esforços de alguns correntes para que estes documentos não fossem tornados publicos.

Refletindo as diversas tentativas de pressão o deputado Renato Archer pronunciará seu discurso nesta semana, em dia ainda não escolhido. E só aí completam informações de fontes segundo as quais parte do discurso que deverá interessar, realmente, ao General Juarez Tavora

Luz e Janto

Exemplo de Lott

Trabalhadores Rurais

Senado Federal

OS INTERVALOS DO PROJETO DENYS

Terminou às 5.15 de Hoje a Sessão Noturna do Senado

BATALHA DE DISCURSOS NA ETAPA FINAL DO PROJETO DOS GENERAIS

Novas Sessões Até a Aprovação Ainda Hoje — Explicações em Tôrno da Fraude do Projeto — O PL Comanda a UDN na Batalha da Obstrução — Continua Reunido o Senado

Apesar dos prognosticos em contrario o Senado aprovou no final da sessão da tarde o requerimento de urgencia apresentado pelo Senador Lima Teixeira e outros para que o projeto dos coronéis entrasse imediatamente em votação. Havia vinte e oito senadores quando o Sr. Vivaldo Lima tomou a presidencia, abrindo os trabalhos. Como se sabe, o projeto não admite emendas. O Senado vai aprovar ou rejeitar o substitutivo vindo da Camara. A obstrução feita que será levada a efeito através de discursos e de orações intermináveis dos componentes da bancada.

Sinal de Partida

Quem deu o sinal de partida, praticamente, foi o sr. Freitas Cavalcanti, segundo secretario da Mesa, que se manifestou contra as ofensivas da imprensa no que se refere a adulteração do texto do projeto Caiado de Castro. Sua oração, como era natural, provocou a anunciado pronunciamento da Mesa a respeito.

Fala Vivaldo

O sr. Vivaldo Lima leu um vasto trabalho (cento paginas de papel oficio datilografadas) através do qual disse pretendia restabelecer a verdade sôbre o palpitante assunto. Entre outras coisas recordou que quando o General Caiado fez a reclamação só a Mesa nada mais podia fazer em seu favor. Concluiu declarando que o projeto recebera na Camara dos Deputados um substitutivo restabelecendo o texto aqui aprovado em primeiro discussão, o qual deveria voltar ao Senado, a fim de que este dissesse em definitivo como desejava que ficasse redigida a lei cuja elaboração chegava assim a seu termo.

De Novo Freitas

Lido o Requerimento

Procedeu-se a leitura do requerimento do sr. Lima Teixeira pedindo urgencia especial para o projeto. O sr. Filinto Muller pede a palavra para dizer que não havia necessidade do requerimento pois estava que a materia continuava em regime especial. O sr. Argemiro de Figueiredo discorda do ponto de vista do lider da maioria alegando que o projeto em debate não era o mesmo que ha dias saira para a Camara. O sr. Mem de Sá solidariza-se com o representante petebista.

Filinto volta a tribuna e aceita o requerimento, em atenção à oposição.

Pareceres Tecnicos

Após varios senadores se manifestarem a respeito, foram solicitados pareceres dos orgãos tecnicos. Acerto o substitutivo pela Comissão de Justiça e Segurança Nacional, convem a discussão da materia. O requerimento foi aprovado por 28 votos contra seis. Marcou-se outra sessão para as 21 horas.

Sessão Noturna

Atrito

Reação de Filinto

Segunda Derrota

Nova Sessão Extra

A uma e quinze da madrugada começou a segunda sessão extraordinaria, que se prolongou até as 4.45 da manhã. Durante todo esse tempo os senadores udenistas e seus dois aliados do PL — Mem de Sá e Novais Filho — obstruiram a votação do projeto. Quando a sessão terminou faltava o sr. Mem de Sá. Foi marcada outra sessão para as 9 da manhã, e cabia ao inscrito para falar o nacionalista Mem de Sá o prazo de 50 minutos. Também esta transcorre sob a obstrução da minoria, até Filinto Muller afirmar que o projeto seria aprovado hoje.

A obstrução continuou com varios oradores até que a uma hora da madrugada a sessão foi encerrada. Faltava então o sr. Ruy Palmeira.

DECLARA O DEPUTADO OLIVEIRA BRITO

Não Existe Clima de Serenidade Para a Reforma da Constituição

Jose Joffily Fala Sobre o Projeto de Lucros Extraordinarios: se Não For Aprovado Ate Fins de Agosto Acarretara um Prejuizo de Mais de 2 Bilhoes ao Tesouro — Reunião Secreta do PTB na Proxima Quinta-Feira — Ferrari: Não ha Crise no Bloco da Minoria — Amanhã o Discurso de Renato Archer

Legislação Trabalhista Para o Homem do Campo

"O PSD apoiará em suas linhas gerais o projeto do Poder Executivo, que estende para o homem do campo a legislação trabalhista em vigor para o trabalhador da cidade", informou tambem o sr. Jose Joffily.

Esse projeto e oriundo da Mensagem Presidencial de 1954 assinada pelo Presidente Getulio Vargas e foi, por iniciativa do deputado Fernando Ferrari, para entrar em regime de urgencia, o que deverá ser feito hoje pela Mesa da Casa.

"Não ha Serenidade Para a Reforma da Constituição"

"Desgraçadamente não há clima para a reforma Constitucional", declarou-nos inicialmente o deputado Oliveira Brito, acrescentando:

"A necessidade de uma modificação em nossa Carta Magna é sentida por todos, mas falta no momento serenidade para uma resolução como essa".

Quinta-Feira: Reunião Secreta no PTB

Fomos informados que na próxima quinta-feira, haverá uma reunião secreta no PTB, entre os parlamentares do Senado e Câmara e o seu Presidente, João Goulart.

Os debates vão girar em tôrno de questões internas do partido.

Relatório Dagoberto Sales

Está sendo ultimado o relatório do deputado Dagoberto Salles sôbre a questão dos minérios atômicos no Brasil.

Nesse documento, o deputado paulista chega a conclusão de que o Brasil deve o quanto antes suspender suas negociações com o estrangeiro, para só voltar a fazê-lo, através de novos acôrdos, que não venham contrariar os interêsses nacionais como os que estão em vigor.

Renato Acher Fala Amanhã

O deputado Renato Archer que está ha dias para proferir um discurso quando dará a conhecer o conteudo de quatro documentos secretos, sôbre a exportação de minerios atômicos, informou a imprensa que possivelmente amanhã, ocupará a tribuna.

Não ha Crise no Bloco da Minoria

Tendo a imprensa voltado

OS SENADORES OPINAM SOBRE A OBSTRUCAO

Intransigência Passional Leva a UDN ao Ridículo e à Derrota

Confiante Filinto Muller — Lima Teixeira Nao Tem Duvida Quanto a Aprovacao Hoje — Novais Justifica-se — Kerginaldo Nao Tem Duvidas

Naquele encontro de ontem à noite falamos simultaneamente com o lider do PTN senador Lima Teixeira que se encontrava em companhia do senador Filinto Muller, dizendo nos este então:

Não desejamos valorizar a nossa liderança aumentando a força dos adversarios, mas a justiça manda que se reconheça estar a oposição lutando com grande valentia e exercendo com patriotismo sua função fiscalizadora. Mas o Regimento do Senado é muito apertado e não ha como escapar ao pratico a inutilidade dos esforços que estão fazendo os udenistas para evitar a passagem do projeto. O Regimento é realmente tremendo, mas não foi feito por nós, já o encontramos de legislaturas anteriores. O projeto será aprovado em tempo util, qualquer que forem os recursos obstrucionistas de que se sirva a oposição.

Por sua vez declarou-nos o senador Lima Teixeira:

Não é que queiramos impor os nossos pontos de vista aos oposicionistas, mas acontece neste caso que eles se estão deixando levar apenas pela paixão politica, desatentos ao fato de que todas as nações civilizadas, como frisou em sua oração o senador Caiado de Castro, conferem ao chefe do governo esta mesma faculdade de livre escolha de homens de sua confiança nas Forças Armadas, para o comando de postos de maior responsabilidade. Lamentamos tambem que não se veja que o povo observa, com misteria que os representantes do nucleo perdem tempo precioso destinado a discussão de assuntos de interesse do país em disputas esteréis.

Valadares Igualmente Confiante

A Atitude Franca de Kerginaldo Cavalcanti

atire a primeira

Pedra

ELOY DUTRA

ANÁLISE DE UMA LUTA

A luta Carlson x Waldemar é a síntese de todas as lutas do mundo. Desde a era paleolítica o homem procura apurar a energia que o impulsiona através dos caminhos da vida. De Salomão já se dizia que "a ira do rei é como o bramido do leão". E a formula comparativa de sua benevolencia só era possivel em função da energia refletida sob a forma de ira. O que todo ser humano procura, consciente ou subconscientemente, é a energia que o faça sobreviver às vicissitudes da existencia, impulsionando-o para os misteriosos caminhos do desconhecido. A familia Gracie representa uma forma de energia util, transbordante, na qual já se inspiraram centenas e centenas de criaturas que, através de aulas e contatos humanos, despiram medos, receios e frustrações. O proprio Waldemar, primitivo e isolado, inspirou-se varios anos na fonte Gracie, para depois desafiar Helio, o campeonissimo. E a energia Gracie, manifestou-se esplendorosamente, naquela luta, jorrando nos borbotões do espirito daquele homem magro e fibrante, frustrando, destarte, o almejado e acalentado triunfo de Waldemar. Tres horas e quarenta minutos de resistência, sem o necessario preparo fisico e aos 42 anos de idade, emprestaram à derrota de Helio o sabor da maior vitoria de sua vida. Vimo-lo, quando moço, derrubar colossos, uns após outros. Vimos campeões da raça amarela virem do pais das cerejeiras para dormir, nos tapetes do antigo Estado Brasil, somos mirvanicos impostos pelas mãos do campeonissimo. Vimos o gigante Stanislau Zbysko beijar Helio depois da luta com Wladeck, um dos mais completos lutadores do mundo e que teve os seus 120 quilos de musculos anulados pela magia tecnica do então garoto do jiu-jitsu. Mas nunca Helio cresceu tanto quanto na luta com Waldemar. Perdeu depois que a ultima fibrilha de consciencia abandonou-lhe o cerebro. Perdeu depois de entrar no vacuo da falta de sentidos, quando nada mais podia oferecer de grandioso aos seus amigos e alunos. Caiu como Faeton, o filho de Jupiter, quando não mais pode conter os corceis do carro do sol. Esse é o segredo da energia. Waldemar perdeu para Carlson sem um gesto de desespero, sem um ato de rebeldia contra o amolecimento muscular produzido pelos ataques felinos do garotão. Perdeu em pé, passivamente, porque a sua alma não pertence a um conjunto que tenha objetivos e ideais. O bom criouló representava apenas a vontade difusa de um grupo anonimo, apenas um lutador solitario de vistas curtas e voo de perdiz. Os Gracies são responsaveis por centenas de criaturas que em sua Academia buscam reforços para as suas psiques e solução para as suas deficiencias. Se Waldemar ganhasse seria o mesmo que beber champanha em copo ou comer caviar em lampa de lata. Não haveria finalidade na sua vitoria. Mas, os senhores do Destino tem seus designios secretos e onicientes. A vitoria esmagadora de Carlson vivificou a luta de Helio. Gravou no calendario do campeonissimo o resultado da pugna com Waldemar como a maior vitoria de sua carreira, a vitoria da resistência fisica, do apuro de um espirito que permitiu o sacrificio do corpo que comandava; que preferiu a mutilação do seu posto a desistencia prematura e consciente e que ofereceu aos seus alunos e amigos o exemplo de como se pode transformar uma derrota dramatica em refulgente vitoria. Antes que Helio caisse perante Waldemar, relampejou na alma do campeonissimo o estoicismo dos guerreiros de antanho que preferiam a morte a derrota. No espirito de Waldemar, perante Carlson, brilhou, timidamente, a luz mortiça de uma simples vela, logo apagada aos primeiros sinais da tempestade desencadeada dentro do ringue pela capacidade fabulosa do "garotão". Não nego a coragem e o relativo valor de Waldemar. Apenas entre êle e os Gracie existe a abismal diferença da falta de objetivo. Waldemar venceria apenas para seu gôzo pessoal; os Gracie venceram para continuar a obra de apurar tecnicamente uma raça em cujo cerne lançaram a semente do jiu-jitsu e que, dentro de muitos anos, quando os seus nomes se tiverem diluido na poeira dos tempos, se transformara em arvore frondosa, capaz de fazer sombra ao proprio pais dos Samurais, berço da sutil e eficiente luta.

CARLOS MACHADO

Orgulha-se de apresentar à sociedade carioca

"HUMORESQUE"

NO

"Golden Room" do COPACABANA PALACE

Hoje, 31 de Julho "SAISON" 1956

O sr. Franco Diligenti, felicíssimo papai dos quintuplos de Buenos Aires, quando falava à reportagem sobre seu numeroso penhor

De Passagem Pelo Rio Anuncia o Papai Diligenti:

Vivos e Falando Cinco Línguas os Quíntuplos de Buenos Aires

Nascidos há Treze Anos — Atualmente Estudam Internos em Colégios Diferentes — Dos Homens e Três Marias — Os Rapazes já Estão Preparados Suas Matrículas em Universidade dos Sul-Americanos — Oito Filhos ao Todo e Oito Indivíduos Para Sustentação

Assédio Permanente da Imprensa

Três Marias

Outros Filhos

Carestia

A Esposa Diligenti

LIXO É RIQUEZA: JOGAMOS FORA 1 MILHÃO DE CRUZEIROS POR DIA!

Construção Imediata de Quatro Usinas Para o Aproveitamento do Lixo da Cidade — Adubo e Energia Elétrica Produzidos Com as "Sobras" — Fala a ULTIMA HORA o Engenheiro Hilton Gadret Sôbre os Projetos em Estudo

— "A Prefeitura está gastando, atualmente, cêrca de 1 milhão de cruzeiros por dia para jogar fora o lixo da cidade. Essa despesa será reduzida a menos da metade se esse lixo for industrializado, aproveitando-se de um lado para a produção agrícola e industrial e conseqüentemente, para o barateamento dos gêneros e das utilidades".

Essa declaração foi feita ao repórter de ULTIMA HORA pelo Sr. Hilton Jesus Gadret, engenheiro da Prefeitura e atualmente, integrante da Assessoria Técnica do gabinete do Prefeito Negrão de Lima.

Aproveitamento

"O aproveitamento é total, segundo o entendimento [illegible] O lixo "fino" [illegible] produzem uma substância sílico-calcárea, semelhante a pedra-pome, substância essa que, denominada "monito" é aproveitada para [illegible] fabricação de estradas ou para fabricação de maquete [illegible] na construção civil. Como se vê, o aproveitamento é total em cartas cotadas do mundo. Aqui jogamos o lixo fora todos os dias".

Adubo

Explicando a produção do adubo, declarou o sr. Hilton Gadret:

"Posto o lixo em uma [illegible] este será transportado para um conjunto de peneiras seletoras. O lixo "fino" [illegible] cortes de comida passará fatalmente pelas peneiras e já desprovido de resíduo ferroso irá a um moinho, onde será triturado e pulverizado finamente. Teremos, então, o adubo, que, segundo uns, deverá ser fermentado antes de entregue aos lavradores, mas que, por se tratar de operação demorada, essa fermentação é dada ao próprio solo de modo que seja colocado em uma camada de terra. Aliás, em Paris, contenta-se o adubo puro, juntamente a terra [illegible] para [illegible] simples e barato".

Energia

— E a energia elétrica — pergunta o repórter — [illegible] será produzida?

— Da parte gasosa do lixo [illegible] papel, latas, latas, pedaços de madeira, etc., [illegible] serão retirados por um eletroímã, previamente estudado. Com esta operação o lixo [illegible] o processo [illegible] que em Atlanta (Geórgia, Estados Unidos) já [illegible] Como se vê, o aproveitamento é total em cartas cotadas do mundo. Aqui jogamos o lixo fora todos os dias".

Distribuição

Recuperação

Construção Imediata de Quatro Usinas Para o Aproveitamento do Lixo da Cidade — Adubo e Energia Elétrica Produzidos Com as "Sobras" — Fala a ULTIMA HORA o Engenheiro Hilton Gadret Sôbre os Projetos em Estudo

Pede o Sr. Osmar Rezende Através da Mesa da Câmara:

TABELAMENTO URGENTE DA CARNE PELA COFAP

EM VISITA DE CORDIALIDADE AO BRASIL:

Desembarcam no Rio os Futuros Almirantes da Marinha Chilena

Ancorado na Guanabara o Navio-Escola "Esmeralda", Sexto Barco da Armada Chilena Com Esse Nome — 1.745 Dias de Navegação — Encantados Com a Cidade Maravilhosa os Guardas-Marinha Andinos — Visitação Publica ao "Esmeralda"

O "Esmeralda"

Atividades

Encantado Com o Rio

Licenciamento

Homenagens a Tamandaré

Almôço no Clube Naval

Visitação Pública

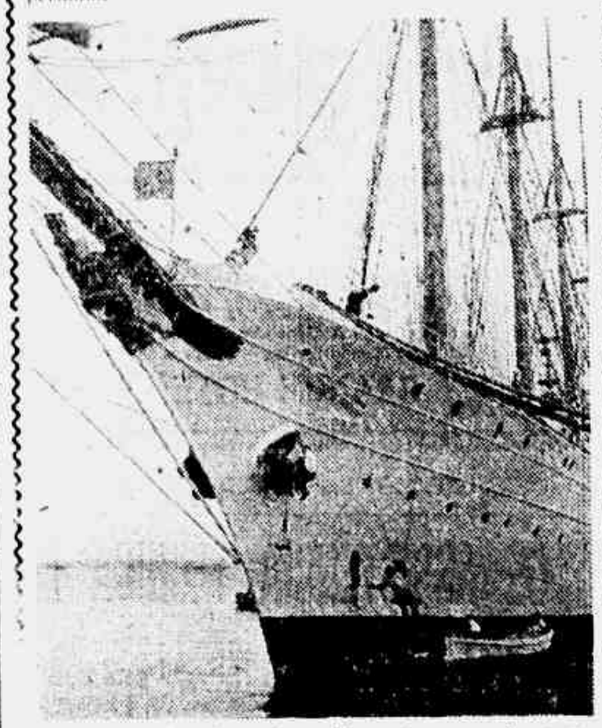

Enquanto os simpáticos cadetes chilenos percorrem alegremente as ruas da cidade, a marujada do "Esmeralda" aproveita a mansão para fazer o "make up" do belo veleiro

CASA TITUS apresenta

ARTIGOS DE QUALIDADE para o CONFÔRTO do seu lar

Enceradeiras
ALL ACES
Reforçada - resistente - silenciosa
Preço de propaganda
Cr$ 3.680,00

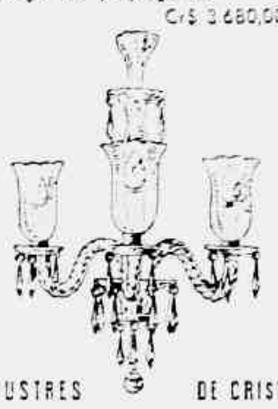

LUSTRES DE CRISTAL
Vários modelos à sua escolha
a partir de Cr$ 1.730,00

EXAUSTOR ALL ACES
PREÇO Cr$ 3.100,00
Colocação 690,00
TOTAL Cr$ 2.790,00

PLAFONIERS E APLIQUES MODERNOS
a partir de Cr$ 320,00
Côres a sua escolha

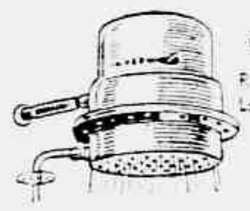

CHUVEIROS ELETRICOS
Rei Cr$ 1.100,00
Lorenzetti Cr$ 930,00

E mais: o maior sortimento de materiais elétricos para todos os fins

CASA TITUS
ESPECIALIZAÇÃO E TRADIÇÃO DE 26 ANOS
Av. Marechal Floriano, 146 (ao lado da Light)
Tels.: 43-7885 e 23-1065
RIO

Seu banco no CASTELO

- Aberto das 9 às 18 h.
- Serviço rápido de pagamento de cheques.
- Cheques metropolitanos: pagáveis no D. F. em 21 agências, à sua escolha.
- Capital e Reservas: Cr$ 235.000.000,00.
- Cr$ 3.300.000.000,00 em depósitos.

BANCO NACIONAL DE MINAS GERAIS S. A.

Av. Graça Aranha, 416-B

90 AGÊNCIAS NO PAIS

Sou um jovem comerciário,
Campeão da simpatia!
Acabou-se o meu calvário...
Ganho mais, tenho alegria!

A Razão do meu sucesso?

"Está na Cara"

Faço a barba todo dia

com

Gillette AZUL...

Sim! A simpatia é meio caminho para o sucesso. Vença também pela simpatia, conservando a boa aparência. Barbeie-se, diária e mais fàcilmente, com as inimitáveis lâminas GILLETTE AZUL num aparelho GILLETTE TECH. São feitos um para o outro. Recuse imitações. Exija a *marca* "GILLETTE".

Na Ronda das Ruas

Descoberta Uma Ossada Humana No Terreno do Velho Casarão!

Ao Proceder Sua Limpeza o Operario Deparou Com o Horripilante Quadro — Comunicacão Tardia — Ainda Pairam Dúvidas — O Crime e Recente. Constata a Pericia — Local de Macumbeiros, Malandros e Parias — Divisão de Policia Técnica em Ação

O trabalhador João Mendes dos Santos, quando explicava para a reportagem a sensação que experimentou ao deparar com a ossada

As autoridades do 17.º Distrito Policial vêm-se às voltas com o esclarecimento do denso mistério que cerca o aparecimento macabro de uma ossada completa, encontrada pelo operário José Mendes dos Santos, solteiro, 22 anos, no domingo transato, quando o mesmo procedia a limpeza do terreno que circunda o prédio número 201 da Rua Dimbert, no bairro de Tomás Coelho. O cadáver estava quase que totalmente decomposto, constatando-se de crânio, tronco e membros, ainda com fragmentos de vestes e cabelos. Dentro e nos bolsos das vestimentas encontrou, também bastante deteriorados pelo tempo, A Polícia Técnica foi logo ao local, constatou tratar-se, realmente, de uma ossada humana, recolhendo-a, em seguida, para exames e laudo final. Ainda não se tem certeza da morte ser recente. Embora não se tenha chegado a nenhuma conclusão positiva para orientações, é fácil deduzir-se que se trata de mais um caso de sangrento crime. Quanto à identidade da vítima, ainda nada se pode adiantar, pois, segundo os peritos, a ossada está quase que totalmente desfeita pelo tempo, não existindo, portanto, elementos para identificação. Ao que parece, o assassinato ocorreu há mais de dois anos. Quanto à autoria do crime, nada se pode adiantar, pois, segundo os peritos, a ossada está quase que totalmente desfeita pelo tempo, não existindo, portanto, elementos para identificação. Ao que parece, o assassinato ocorreu há mais de dois anos.

Comunicacao

A [illegible] do achado foi feita [illegible] Antônio Gomes de Araújo.

Relata o fato de haver [illegible] que quando de sua visita habitual ao prédio, que tem sua construção paralisada, os serventes-leiteiros, em palestra com seu empregador, Dalton Tomás, comentaram o [illegible] extraviado. Contou o comunicante que, [illegible] Mendes, [illegible] Mendes, [illegible] Mendes

O Mundo em Marcha

Misteriosa Doença na Alemanha Democrática

BERLIM, 31 (AFP) — Uma epidemia, ainda não identificada, vem grassando em diversos lugares da Alemanha Democrática e, notadamente, em Magdeburgo, Potsdam e em várias localidades de Saxe-Anhalt. Inúmeras pessoas, e sobretudo crianças, foram atingidas por uma moléstia cujo agente é um vírus não identificado. O mal se manifesta com dores na cabeça e na nuca, febre alta, por vêzes acompanhado de náuseas. Depois de alguns dias, verifica-se uma melhora do paciente.

Retirada Das Tropas Americanas da Islândia

REYKJAVIK, (Islândia), 31 (AFP) — Gudmundur Gudmundsson, ministro das Relações Exteriores do novo govêrno da Islândia, dirigiu à imprensa uma declaração, na qual confirma que seu govêrno tem a intenção de pedir uma revisão do tratado Americano-Islandês de 1951, a fim de que a Islândia possa, por si mesma, se encarregar da guarda e da manutenção das instalações de defesa do país.

Em sua declaração, Gudmundsson afirmou que a Islândia não desejava, em nenhuma hipótese, se afastar da "Nato" e sim, pelo contrário, continuar participando dessa Organização, e manter intatas as instalações defensivas.

Aproveitamento do Rio Uruguai

MONTE CASEROS, 31 (AFP) — Foi constituída a "Comissão para o Aproveitamento Hidro-elétrico do Rio Uruguai", que será o porta-voz dos habitantes da região para o prosseguimento econômico da província.

Seus membros são o consul do Uruguai, sr. Juan Gutierrez, o membro do Consulado do Brasil, sr. Jorge Vicente Mario Baldi; primeiro tenente Salvador Quatrochi e srs. José Manareta, Luis Fontana, Hector Balbi, e Ricardo Sacarzani.

Faleceu o Escritor Tamayo

LA PAZ, 31 (AFP) — Faleceu ontem à noite o escritor e poeta Franz Tamayo, considerado como insigne pensador e um dos mais lidos literatos da Bolívia.

O escritor Franz Tamayo, que começou sua carreira nas letras em 1879, deixou grande número de obras. Foi representante da Bolívia nas Nações Unidas, Ministro das Relações Exteriores do Govêrno Salamanca e, várias vêzes presidente da Câmara dos Deputados. Em 1945 coube-lhe a presidência da Convenção Nacional, designado por Villaroel.

Prevê Nixon Vitória Republicana

MONTPELIER (Vermont), 31 (AFP) — O vice-presidente Richard Nixon declarou ontem, numa entrevista coletiva, que os republicanos obteriam, êste ano, uma vitória ainda mais decisiva do que a de 1952.

"O mais importante para o povo americano é que a administração republicana lhe deu a paz e uma prosperidade sem precedentes", disse êle antes de frisar que a controvérsia levantada por Harold Stabsen não prejudicara em nada o Partido.

Temerosa a Alemanha de Uma Redução Militar Americana

WASHINGTON 31 (AFP) — O embaixador da Alemanha em Washington, Heinz Krekeler, declarou a imprensa, após uma conferência de três quartos de hora com o Secretário de Estado Dulles, que acabara de expressar a êste último a ansiedade e os receios do chanceler Adenauer, "com referência a uma eventual redução das tropas americanas nos Estados Unidos e na Europa".

Salvo o Diário de Bordo

NOVA YORK, 31 (AFP) — A companhia proprietária do "Andrea Doria" anunciou que o diário de bordo conseguiu ser salvo antes do desaparecimento do navio nas águas do Atlântico, ao largo das costas da Nova Inglaterra, na quinta-feira passada.

Esse documento prestará um auxílio precioso aos investigadores.

Esperada em Lisboa Dona Sarah Kubitschek

LISBOA, 31 (AFP) — São esperadas na próxima quarta-feira nesta capital, procedentes de Madrid, a sra. Sara Kubitschek, esposa do Presidente da República do Brasil e sua filha Maria.

Antes de regressar ao Brasil, a sra. Kubitschek deverá passar de três a quatro dias em Portugal.

Comissão de Representantes Presidenciais

WASHINGTON, 31 (AFP) — Reuniu-se a Comissão Geral do Conselho Econômico e Social Interamericano, para ouvir uma exposição do secretário geral da Organização dos Estados Americanos, Dr. José A. Mora, sôbre a proposta de ser criada uma comissão de representantes presidenciais, feita no Panamá pelo presidente Eisenhower.

Plebiscito no Togo

NAÇÕES UNIDAS (Nova York), 31 (AFP) — O govêrno francês tem a intenção de organizar um plebiscito no Togo francês, em Outubro, para deixar as populações dêsse território escolherem entre um novo estatuto e a manutenção do regime de tutela.

O novo estatuto previsto para o Togo garante a autonomia do território e faz levar seus habitantes à gestão dos seus assuntos. A população togolêsa continuará com o novo estatuto a ser representada no Parlamento francês.

A Conferência do Panamá

CIDADE DO VATICANO, 31 (AFP) — "A dignidade da pessoa humana e a preeminência dos valores espirituais foram claramente afirmados na Declaração do Panamá, subscrita pelos vinte representantes dos países das duas Américas reunidos na primeira sala do Convento de São Francisco, sala hoje conhecida sob o nome de "Sala Bolívar" — declarou o rádio do Vaticano, em sua jornada falada em francês.

"A breve e vigorosa Declaração do Panamá afirma entre outras coisas, que a missão da América é de desenvolver uma forma de civilização que se baseia no respeito da personalidade humana, e onde o Estado existe para servir e não para dominar o indivíduo. Em um mundo onde os direitos fundamentais e os valores espirituais são gravemente ameaçados pelas forças totalitárias, a América quer permanecer fiel à sua tradição de bastião da liberdade do homem e da independência das Nações".

A casa onde o Rio se encontra com São Paulo

Hotel Comodoro

Av. Duque de Caxias, 525

Visitem o famoso Captain's Bar

Gerador próprio para os seus serviços elétricos

Funcionamento 100% normal

Consultem os nossos preços

Pelos telefones { RIO: 43-2922 / S. PAULO: 51-9181

End. Telegr.: "Comodoro"

Precipitação Dos Acontecimentos no Oriente Médio:

Unidades da Frota Inglêsa Receberam Ordem de Zarpar

Comunicado do Almirantado Inglês — Em Estado de Alerta a Sexta Frota Americana (no Mediterrâneo) — Replicarão Sem Fraqueza os Ocidentais ao Ato do Egito — Conferência Internacional — Não Projetam Medidas Militares os Três Grandes — Negar ao Ocidente o Petróleo Árabe

LONDRES, 31 — Urgente (AFP) — Anuncia o Almirantado britânico que certas unidades da frota receberam ordens de zarpar.

Já ontem vários jornais londrinos publicaram informações relativas ao aspecto militar do caso de Suez.

O "Daily Mirror" afirmava que estão sendo enviados a Chipre reforços de tropas, dentro de 24 horas e que a Grã Bretanha dera ordem aos três armazéns de se manterem prontos para entrar imediatamente em ação.

O "News Chronicle" afirmava que uma brigada aero-transportada, de Chipre, foi posta "de prontidão", mas que ainda não recebeu ordem oficial de preparar-se para partir.

Segundo o "Daily Sketch", a Grã-Bretanha elaborou projeto para mandar escoltar os navios britânicos no canal de Suez por navios de guerra e aviões da RAF, se tal medida se revelar necessária.

Em Estado de Alerta a 6.ª Frota Americana

O Quartel-General do setor da Europa, da NATO em Nápoles, não confirmou nem desmentiu a notícia segundo a qual a 6ª Frota americana teria sido colocada, especialmente, em estado de alerta, no caso do Canal de Suez sabe-se que desde sexta-feira última, contra o desejo de que a frota, colocada à disposição do comando do setor Sul da Europa, da NATO, receba instruções para manter-se em estado de alerta.

Declaração de Eden

O fato importante do dia de ontem foi a declaração feita por sir Anthony Eden na Câmara Comuns, unânimemente aplaudida. Tendo sido favoràvelmente comentado o tom forte e firme com que disse o primeiro ministro: "O governo britânico não aceitará nenhum raciocínio que deixe o Canal em mãos de uma só potência".

Se, por um lado, franceses e ingleses desde início se encontravam concordes na necessidade de replicar sem fraqueza ao que chamam desafio do coronel Nasser, o mesmo não se pode dizer quanto à forma que tomaria o controle internacional, projetado para garantir a liberdade de trânsito pelo Canal — companhia internacional, organismo dependente das Nações Unidas, ou outro. Acha também, a lista das potências que seriam convidadas para a conferência desta capital já ampliada, ainda não foi fixada. Serão chamados todos os signatários da convenção de 1888, ou só as potências marítimas ou será feita uma seleção, em nome de um critério que estaria por ser determinado? É o que, sem dúvida, saberemos amanhã.

Uma questão que deve ser imediatamente resolvida é a do pagamento dos direitos de passagem. É preciso, com efeito, que os navios que passem pelo canal não sejam obrigados a pagar duas vêzes, isto é, tanto à companhia de Suez como à nova autoridade que deverá ser criada.

Conferência Internacional

São poucos [illegible]

Medidas Militares

A questão do que denominam de medidas militares, deu lugar a algumas interpretações errôneas. Em momento algum projetaram os três responder pelas armas à iniciativa do coronel Nasser, qualquer que seja o caráter do ato ilegítimo, classificado por outros até de provocador. Mas consideram que essa iniciativa é prenhe de perigos, que podem surgir inesperadamente, seja pela própria aplicação do decreto do Cairo, seja pelas repercussões que poderia ter no Oriente Próximo. Parece, pois indispensável extrema vigilância, por parte das potências que mantêm fôrças no Mediterrâneo.

Negar ao Ocidente o Petróleo Árabe

DAMASCO, 31 (AFP) — "O Bureau do Partido Socialista estuda atualmente as medidas a tomar no caso em que as potências ocidentais decidam exercer represálias contra o Egito, pois o Ocidente deverá ser privado do petróleo árabe neste caso", declarou a imprensa Akram Haurani, líder do Partido Socialista sírio. "Pediremos ao govêrno sírio que corte o petróleo que transita pela Síria e a nossos amigos dos outros países árabes, que cumpram seu dever nacional, destruindo os estabelecimentos petrolíferos, a fim de não permitir ao Ocidente utilizar o petróleo árabe contra o Egito", concluiu o chefe socialista. — (Condensado da AFP).

O MUNDO Pitoresco

ESCREVE COM OS PÉS

[illegible]

UM VAMPIRO EM BOGOTA

BOGOTA', 31 (AFP) — Um "vampiro sem rosto" [illegible] ao ser dia e noite por um Fordson, subúrbio de Bogotá. Nesta localidade entre três crianças desaparecidas [illegible] o assassinato em condições semelhantes, de quatro seis crianças, tendo êle conseguido se evadir.

Durante 48 horas, a polícia cercou um milharal, onde se julgava poderia ter-se escondido o louco criminoso. Uma batida em regra [illegible] que êle não se encontrava [illegible] conseguiu fugir.

Enquanto se aguarda o resultado da caçada todas as escolas de Fontibon estão sendo encerradas em caráter [illegible]

Chegou a Alexandria o "Duque de Caxias"

ALEXANDRIA, 31 (AFP) — O navio escola brasileiro "Duque de Caxias" chegou a Alexandria em visita oficial.

O HOMEM DAS NEVES

SALTA, 31 (AFP) — Com a chegada de Ciriaco Tarlolay, arrieiro e guia, que afirmou ter sido testemunha da aparição do "homem das neves", conhecem-se novos detalhes do episódio.

No dia 27 do corrente, quando êle se dirigia para Chicoana, província de Salta — afirma Tarlolay — "fui surpreendido com uma aparição sobrenatural, que era absolutamente real, e não uma visão".

"Tratava-se de gigantesca criatura, coberta de pêlos. "Êsse ser — disse o A zona está coberta de neve e rodeada de cerros nevados — cujos pés, segundo pude calcular pelas pisadas que deixou, passavam de 45 centímetros, deslocava-se diante de mim a grandes saltos, e com surpreendente agilidade. Superado o primeiro instante de surprêsa e temor, e ao observar que o estranho ser tratava de fugir e não de se aproximar, procurei perseguí-lo, porem êle não tardou em desaparecer entre os cerros".

Se o seu carro é...

Nós temos peças para êle:

- Rodas
- Mola espiral
- Regulador de voltagem
- Pinos de mango de eixo

CIPAN

Atacado e Varejo

Rua Evaristo da Veiga, 13

Tels.: 52-3520 e 52-7430

Não seja cabide para roupa...

As roupas folgadas dão sempr a impressão de que elas não foram feitas para quem as usa. O excesso de enchimento transforma você em cabide para a sua roupa, pois qualquer roupa veste qualquer cabide. Tenha para você uma roupa *exclusivamente* feita para você!

mobartex

é a roupa feita "sob medida" para os homens mais elegantes do Rio

Mobartex é a mais notável criação em roupa, *inteiramente nova*... obedecendo a um corte perfeito de Victor, um dos mais famosos alfaiates cariocas. Você compreenderá, desde o primeiro momento, as razões da escolha de Mobartex por nomes expressivos do nosso mundo elegante. De linha ultramoderna, Mobartex tem ombros estreitos e sem enchimento... adapta-se inteiramente ao seu corpo. Faça uma experiência!

Mobartex é mais qualidade e distinção

- *feita com tecidos de 1.ª qualidade, pré-encolhidos*
- *criada nos moldes da melhor roupa "sob medida"*
- *aviamentos de excepcional qualidade*
- *peito sem crina ou borracha*
- *... vendida também a prazo*

...e para seu maior confôrto... ambiente com ar refrigerado na loja da Casa Barki. Visite-a.

Exposições nas vitrinas

Exclusivamente à Av. Rio Branco, 100

Esquina de Ouvidor

A sua roupa Mobartex não é mais cara: é mais elegante!

CASA Barki

Assista tôdas as têrças-feiras o programa

"Ídolos de todos os tempos"

na Tv-Tupi, canal 6, às 19:40 horas

RESISTE A ADEM NA CESSAO DO MARACANA PARA TREINOS DO SELECIONADO

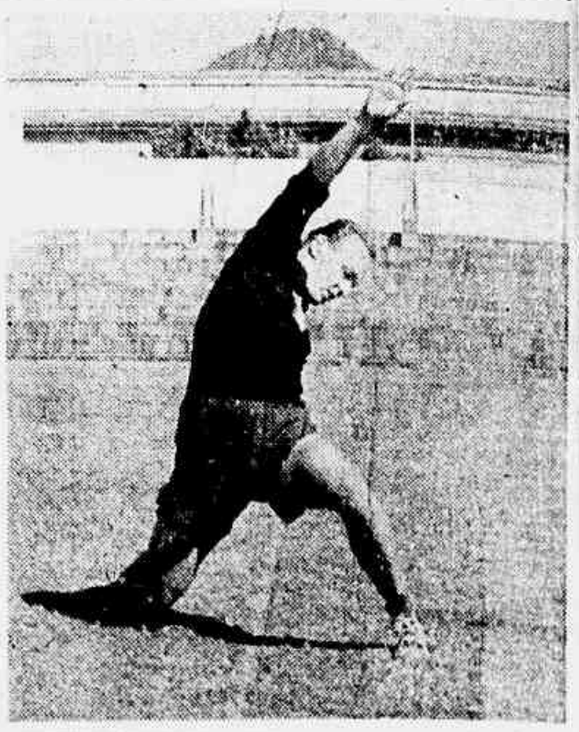

PARA ESTA EXCURSAO A AMERICA DO SUL:

Desde Janeiro os Tchecos Vêm Cuidando do Preparo

Um Treino Individual Rigoroso e Uma Palestra Com o Medico, dr. Josef Topinka — Todos Amadores, Estudantes ou Militares — Rapidos e Chutando Bem — Hoje um Coletivo Noturno, no Maracanã

Ultima Hora

ANO VI N.º 1.567
RIO DE JANEIRO, 31-7-56

OS tchecos estão em franca atividade, nos preparativos para os jogos com os brasileiros. O exercício que ontem presenciamos em General Severiano, foi semelhante ao que realizaram os italianos, parecendo ser mesmo um ritmo todo europeu. Ginástica desintoxicante dos músculos, com flexões de troncos e movimentos de braços e pernas, foram as partes iniciais dos trabalhos. Depois se executaram-se piques curtos, na largueza do campo. Foram então feitas quatro voltas, em velocidade, em torno do gramado. Prosseguindo os goleiros ocuparam as duas metas e as linhas atacantes atiravam a gol de varios angulos e distancia. Enquanto isto, os medios e zagueiros no centro do campo, recolhiam o couro do rebote e vediam rapidamente, a uma das duas vanguardas. A sequencia deste treino era interessante pois foge ao que habitualmente vemos.

Tudo e Feito Com Metodo

Todos São Amadores

Rapidos e Chutando Bem

Hoje no Maracanã

Escalado o Quadro

A MAIS DIFICIL PROVA

Os jogadores e dirigentes tchecos, de uma maneira geral, consideram a etapa do Brasil como a mais dificil para a jornada pela América do Sul. Todos proclamam o valor observado do nosso futebol, argumentando que será uma façanha inolvidável passar incolume pelos nossos gramados nestas duas partidas. Mas os tchecos também revelam grande preocupação em não deixar impressão favorável do seu futebol. Para êles êste detalhe é basico, mesmo.

Este é o conjunto da Tcheco-Eslovaquia com a mesma formação que venceu a Hungria e que deverá enfrentar o Brasil, no seu jogo de estreia

APRESENTADA A LISTA:

NENHUMA SURPRESA NAS CONVOCAÇÕES DA SELEÇÃO

Os Mesmos Elementos da Jornada da Italia e Argentina — Nenhum Elemento do Flamengo Figura na Lista — Vava e Veludo Entre os Novos Chamados — O Programa Tracado Por Flavio Costa

Balancou, Balançou... Mas Não Caiu...

A Relação Dos Convocados

Gilmar e Nilton Santos, expressões do futebol brasileiro que voltarão a defender as côres da C. B. D., nestes jogos contra os tchecos

DIZ A ADEM:

Nada de Treinos no Maracanã

PARA BRASIL VERSUS TCHECO-ESLOVAQUIA:

CROSS, O JUIZ PREFERIDO

Os dirigentes tchecos em palestra com os representantes da C.B.D. indicaram o nome do inglês Cross, atualmente atuando na Argentina, para dirigir os dois jogos. Imediatamente a "mater" se comunicou com sua congenere de Buenos Aires, pedindo uma resposta urgente. Por outro lado também já providenciou a C.B.D. o envio dos árbitros Williams, Davis e Erwin Hieger, os dois primeiros inglêses e o último alemão, da Federação Paulista. Êstes juizes para atuarem como bandeirinhas, ou caso de outro acôrdo e da impossibilidade da vinda de Cross.

Mas a C. B. D. Insiste na Cessão Para Que Brasileiros e Tchecos Possam Treinar, Uma Vez Cada — Recorrida a F. M. F.

A C.B.D. está encontrando certas dificuldades para programar para o Maracanã, treinos da Seleção Brasileira. O assunto anda caminha dentro do terreno sigiloso, mas o fato é que a ADEM não parece muito amiga em cessão do estádio para treinos. O problema que foi focalizado ontem, com certas reservas, deverá ter a solução no dia de hoje. O presidente Silvio Pacheco procurará as fontes mais capazes, tentando solucionar e vencer todos os impasses, por ventura, ainda existentes.

Brasileiros e Tchecos

Não sòmente o técnico Flavio Costa, mas também os tchecos, desejam treinar, pelo menos uma vez no Maracanã. Neste sentido já apelaram para a C.B.D., tendo a entidade máxima prometido providenciar. Assim não sòmente os nacionais, mas também os visitantes desejam realizar exercicios em nossa maior praça de esportes.

Por Intermédio da F. M. F.

Segundo se dizia ontem nos corredores da C.B.D., caso os empecilhos não fôssem vencidos, a F.M.F., com quem a ADEM mantém convênio, solicitaria o estadio para cedê-lo então a Entidade Máxima. Tudo isto deverá ficar no terreno das hipoteses pois os próprios dirigentes da C.B.D. esperam solucionar a questão, sem maiores discussões, pois contam sempre com a boa vontade dos elementos da ADEM.

Na sua maneira muito própria de treinar, os tchecos estiveram ontem em General Severiano, desintoxicando os músculos com exercicios energicos e ginástica. Nestas sequencias de Semeão de Barros, vemos o goleiro Dolejsi e o zagueiro Hledik, dois grandes nomes da equipe, em plena prática. Os tchecos deixaram excelente impressão de suas condições físicas

Luiz Alipio de Barros APRESENTA

RONDA da Cidade

EM PLENO "SWEEPSTAKE"

As "boites" e bares desta praça de São Sebastião entraram em uma semana gorda. Desde o último fim-de-semana que o movimento passou a ser maior, e até domingo próximo as casas aumentarão consideravelmente as suas receitas. O fenômeno acontece todos os anos nos dias que precedem o "Sweepstake". E no fim-de-semana (sexta-sábado e domingo), a coisa deve estourar. O Copa, por exemplo, já tem tôdas as suas mesas vendidas para a noitada do "Sweepestake". E o "Sacha's", e o "Bequin", e as outras "boites" e bares não chegarão para as encomendas. Algumas casas, como é da tradição, aumentarão os preciosos dos seus "couverts" e "consumação mínimas" e como acontece todos os anos, haverá uma autêntica invasão paulista nas noites e no Hipódromo da Gávea, nas corridas da maior semana do turfe carioca.

E na segunda-feira, passadas as corridas e as farrinhas honestas, muita gente estará com a "cara quebrada". Porque os cavalinhos, de modo geral, gostam de fazer das suas. E nem todo o mundo é a nossa amiga Angelita Martinez para ganhar no "jôgo do bicho" todos os dias...

ESTRÉIA DE HOJE

A atração de hoje, nos domínios dos espetáculos da madrugada, é a estréia, no Copacabana ("Golden Room"), do espetáculo "Humoresque", produzido por Carlos Machado. No elenco de "Humoresque" estão Marina Marcel, Conjunto Farrompilha, Jusy Lenoir, Jac Provence, Hélio Colonna, as Irmãs Marinho, Edith Morel, Norma Benguel, Paulo Monte, Aldo Lotufo, Mauricio Loyola, George Green, Norma Tamar, Luzia Antônia, Ana Maria Bonarotzi, Elizabeth Gasper, Lúcia Ruffo, Lenita Freire, Irene Cortez, Lina Nardine, Irma Alvarez, Lord Chevalier, Ministro da Cuica e "Delegado" de Margarida.

O "guarda-roupa" foi desenhado por Gisela que dirigiu também a sua confecção. E a coreografia é de Armando Iglesias. Roteiro musical do maestro João D'Ávila.

LOTUFO BAILA NA MADRUGADA

ALDO LOTUFO, primeiro bailarino do Teatro Municipal estará a partir de hoje, no palco de uma "boite" Lotufo dançará com Marina Marcel e com Jusy Lenoir em dois quadros de "Humoresque", que logo mais estrearão no Copacabana ("Golden Room"). O bailarino será o "partner" da Lenoir em um número de "Can-Can" e com a Marcel apresentará-se em um quadro mais para o clássico. Na foto, Lotufo e a Marcel ensaiando um dos números de "Humoresque". Um dos "experts especiais" da "Ronda" estava lá quando da sua "estilização". E a foto foi feita.

DE PROMOÇÃO DIPLOMÁTICA

O diplomata Alarico Silveira Junior foi promovido, por merecimento de 2.º para 1.º Secretário. A sua promoção, segundo estamos informados, não prejudicou em absoluto a promoção do diplomata Vasco Mariz. Já que o senhor Alarico Silveira estava, na lista que rege as promoções do Itamarati, 8 pontos acima do senhor Vasco Mariz.

SUSAN HAYWARD

A partir da quinta-feira, depois de amanhã, e por cerca de uma semana, o Rio hospedará Susan Hayward, uma das mais populares e prestigiosas (artisticamente) "estrêlas" de Hollywood. Susan chegará por um "Super-Constelation" da VARIG e conhecerá o Rio em plena semana do Sweepstake.

Vamos esperar a moça, que não é somente bonita mas uma atriz de valor.

VIAGEM

Hoje, pela manhã, bem Martins Gonçalves Azancôdinho, decrurou o aero- Edgar e Antonio Patrocinio porto Santos Dumont, com Europa (ex-teatro na Badestino a Salvador, Ex-Bahia.

"DA REGÊNCIA A MAIORIDADE"

Realiza-se hoje, às 17 horas, na sede do Instituto Histórico e Geográfico Brasileiro, no Silogeu Brasileiro, a segunda palestra da série comemorativa do centenário de morte do Marquês do Paraná a cargo do Ministro Alfredo Valadão, que falará sôbre: "Da Regência à Maioridade".

DOS ARQUIVOS DE LUIZ (O "MAITRE")

Como temos publicado aqui na "Ronda", com uma certa frequência, algumas fotografias amareladas de nossos arquivos. Luiz, o "maitre" (hoje no "Sacha's"), bancou para quem a vida social de nossos "boites" não tem segredos, trouxe-nos a sua contribuição amiga. É uma foto que fixa uma das grandes figuras da história do Brasil, o inolvidável Presidente Getulio Dornelles Vargas, e um ambiente que desapareceu na voragem do fogo, em um incêndio de proporções enormes e de resultados trágicos, a "Boite" Vogue". A foto foi feita em 1951, quando o Presidente Vargas, fi empossado depois do memorável pleito de 1950, quando voltou espetacularmente ao Catete pelo voto popular, reunia, em um almoço de apresentação, famosa e desaparecida "boite", restaurante da Avenida Princesa Isabel (Leme), todos os governadores brasileiros. Na foto, sentados, aparece o inolvidável Presidente Vargas entre os governadores Álvaro Maia (à direita), do Amazonas, e José Américo de Almeida, da Paraíba, aparecendo, semi-encoberta pela decoração da mesa, o deputado Danton Coelho, então Ministro do Trabalho. Em pé: no fundo, de "summer", o "maitre" Luiz, que nos cedeu a foto, e na extrema direita, de perfil, o Rocha, e outro "maitre" da "Vogue" na época em que foi realizada a alusão.

CUIDADO, SENADOR...

O Senador Jarbas Maranhão anda arrasando muito o seu eleitorado. No domingo encontramos o líder pernambucano, como um homem sem humores, e como um simples mortal enfrentando a fila comidinha italiana servida no balcão de um tal "Piccolo Bar", que funciona ali na Para do Lido (Rua Belfort Roxo). Cuidado com a comidinha, senador...

CONSELHEIRO

Ao diplomata Paulo Leão de Moura foi conferido pelo Itamarati, o título de Conselheiro.

FEIJOADA

Infelizmente não nos foi possível comparecer à feijoada oferecida por Gilzinha May, no último sábado. Ficamos presos na redação até as tantas da noite, e o jantarado estava marcado para as 2 da tarde. Mas estaremos firmes na próxima feijoada que ela preparar.

NOVIDADES DE BIBI

Bibi Ferreira andava, com seu elenco, no fim da semana passada, lá por Maceió, Alagoas. Na última temporada pelo Norte e Nordeste do Brasil Bibi ganhou um bom dinheirinho. Vamos ver se na atual "tournée" a simpática e talentosa atriz e empresária será tão feliz como da vez anterior.

Não morra pela bôca

Quem anda "rondando" pelos restaurantes desta praça do Rio de Janeiro de vez em quando vê ou ouve cada uma de se tirar o chapéu... No domingo, por exemplo, resolvemos passar por um bar-restaurante-balcão ali na Praça do Lido (Rua Belfort Roxo), de nome "Piccolo Bar". Um nome italiano, evidentemente, e com alguns pratos italianos no seu cardápio. Veio o garçon e pedimos uma "pizza à napoletana". E explicamos: "*mezzo à mezzo*". Veio o pratinho, e como... Com o "aliche" misturado com o "muzzarella". Uma autêntica papa. Dessas que ninguém teria coragem de enfrentar, tal a feiura da coisa. Dissemos então ao garçon que havíamos pedido "*mezzo à mezzo*": a parte com "aliche" separada da parte de "muzzarella". E êle então nos respondeu: "Ah, então o senhor queria uma "pizza" "meio a meio", porque aqui "*mezzo à mezzo*" é assim misturada." Parecia brincadeira, mas era verdade, porque em seguida vem o gerente da casa e coloca tudo em pratos limpos: "O senhor desculpe, mas é que nós compramos a casa dos proprietários italianos faz uma semana e como somos portugueses não entendemos muito dessas comidas italianas..."

De fato, no cardápio, estava escrito que a casa pertencia agora a ex-funcionários da "Confeitaria Colombo". Mas estava lá, na lista de pratos, "pizza à napoletana", "lazanha" e outros que tais. E o diabo é que muita gente enfrentava os tais pratos pensando que aquilo era preparado assim mesmo, como manda a boa cozinha italiana.

Chipre — a Ilha do Terror — IV

"MILHA ASSASSINA"

NO ROTEIRO DO REPÓRTER

"Humor-Rigor" é o Binômio Dos Ingleses Que Ocupam a Ilha — 50% Das Forças de Ocupação Britânica é Composto de Imberbes Recrutas — "Chipre é Pior do Que o Kenya — (Quarta de Uma Série de Sete Reportagens de CHARLES P. ARNOT, Correspondente Chefe do INS no Oriente Médio)

Morte numa rua de Nicósia por uma rajada de metralhadora, durante violências contínuas para expulsar os ingleses da ilha o sargento Rooney foi o 18.º inglês morto nos últimos seis meses. Os ingleses, por seu lado usam o binomio "humor-rigor" para afogar as manifestações de nacionalismo dos cipriotas.

SE todos os soldados britânicos que há em Chipre se pusessem em linha reta, empunhando seus rifles com os braços estendidos, formariam uma cadeia que atravessaria tôda a extensão da ilha. No presente artigo, apresentamos um quadro fiel das tropas britânicas que lutam contra os cipriotas gregos. O correspondente-chefe do INS no Oriente Médio leva ao leitor uma inusitada patrulha com o esquadrão de motins.

NICOSIA — Chipre Junho — Enquanto nosso "jeep" de patrulha armado de fuzis se movia lentamente pela estrada ao largo da "Milha Assassina" de Nicosia o gigantesco oficial britânico, delgado e com mais de 1 metro e 90 de estatura se manteve de pé na parte traseira do veículo.

Com um amplo sorriso, o capitão Max Bacon ia saudando e gritos aos cipriotas gregos que tem armazens as margens da estrada. Ocasionalmente dirigia suas amistosas saudações aos pequenos grupos de jovens que se reuniam nas esquinas. Os jovens o miravam silenciosa e taciturnamente.

Outro Dia, Outra Patrulha

Havia apenas duas semanas que um dos soldados de sua companhia havia sido morto instantâneamente por uma bomba lançada nesta mesma rota da patrulha. Sem dúvida, êste era outro dia e outra patrulha.

"Esta é a gente mais amigável e mais hospitaleira do mundo", anunciou o capitão, enquanto os dois jovens soldados do regimento Staffordshire que lhe acompanhava, manobravam nervosamente suas metralhadoras de mão esquadrinhando as margens e a curva de atacante. Parecia que o capitão Bacon, de 2 anos e veterano da Birmânia, Malaca e Grecia, estivera lendo o folheto que descreve "o papel que devem desempenhar as forças armadas em Chipre".

Em uma de suas partes o folheto diz que as tropas britânicas de um "exército e paciência, o bom-humor e o tato". Em outra de suas páginas declara: "Devemos acompanhar a rigidez contra os infratores da lei com um esfôrço para ganhar a confiança e a amizade do homem comum das ruas". Para os estranhos êste é um dos paradoxos dos ingleses e sua "forte" campanha para eliminar a violencia em Chipre. Os oficiais que estiveram em ação tanto em Kenya como em Chipre declaram que a campanha cipriota é muito "pior" que lutar contra os temíveis Mau-Mau. Não obstante, o comandante da Companhia "B", primeiro batalhão do Sul de Staffordshire, insiste em que não encontrou "a menor animosidade" pública em Chipre, contra as fôrças britânicas que patrulham e vigiam a ilha.

Nenhum Odio

Não existe tampouco, se apressem em acrescentar, nenhum ódio ou rancor entre suas tropas contra os cipriotas. Os soldados ou "Tommies" britânicos não chegaram nem sequer a inventar um apodo insultuoso a seus adversários gregos.

O capitão Bacon se excusou apressadamente uma vez terminada a patrulha, pois não queria perder a partida de "Cricket" que joga tôdas as tardes. Depois do jogo irá a casa, onde descansará e escreverá em companhia de sua esposa e de seus três filhos pequenos [illegible] atualmente em Birmingham. A Sra. Bacon e uma das 2.500 esposas militares que vivem com seus 3.550 filhos na "Ilha do Terror".

As autoridades militares britânicas dizem que descobriram que é melhor para a moral que as esposas compartam o perigo com seus maridos. Quando começou a campanha da EOKA, em abril de 19[illegible]

Plano Flexivel

O plano de operações é flexível, mas os acontecimentos se [illegible] em agora mais nos ataques relâmpagos bito comando efetuados por pequenas unidades. O mesmo governador e comandante em chefe da ilha Sir John Harding, veterano de duas guerras diz que não espera ter que solicitar mais tropas. Ainda de acôrdo com as cifras oficiais não há mais que 18.000 soldados na ilha, alguns oficiais admitem privadamente que o número real é aproximadamente 23.000". Isto, incluindo dois batalhões de comandos marítimos, dois batalhões de para-quedistas, nove regimentos do Exército, 5.000 dependentes da RAF, unidades do quartel general britânico no oriente medio que foram trasladados do Canal de Sues e varios centenas de oficiais e homens da Marinha Real.

Em Malta

Apesar de os britanicos estarem [illegible] em Chipre, em Malta, em suas três bases militares de Chipre, e uma cabeça ainda de adequadas facilidades portuarias e o quartel-general naval para o Oriente Medio continua instalado em Malta. Estas instalações permanentes incluem barracas para uma força perto de 5.000 homens. Uma base para bombardeiros estão sendo reparadas e ampliadas e [illegible] pista de aterrissagem [illegible] Malta é uma das poucas [illegible] que ainda existem no Canal de Suez.

O grande valor estratégico de Chipre explicam os britanicos consiste em sua situação no Mediterraneo Oriental, distando somente 400 quilometros da Crimeia Russa, sete horas de voo a retropropulsão de Jatores e distancia convenientes de qualquer lugar problematico no Oriente Medio, onde se encontram as vitais provisões petroliferas da Gra-Bretanha. A base aerea esta ja em funcionamento.

O Serviço de Guardas

No momento, as tropas empregadas contra os cipriotas tão necessitam com maior urgencia de outro lugar. Se se apresentarem problemas ou dificuldades [illegible] no Golfo Pérsico ou em qualquer outro lugar, o [illegible] mente pronta considerável para os interesses britânicos, as tropas de para-quedistas e comandos que patrulham atualmente as montanhas de Chipre poderiam ser enviadas imediatamente ao lugar dos acontecimentos. Os ingleses tem ainda uma fôrça aérea disponível na vizinha Libia. Em Chipre a maior escassez de tropas de combate é [illegible] pelo serviço de guardas. Cada [illegible] tem que montar guarda [illegible] dias. Isto significa que [illegible] tem que estar de guarda [illegible] dias. Isto significa que [illegible] tem que estar de guarda [illegible] dias. Isto significa que [illegible] tem que estar de

JOÃO REZENDE apresenta...

Ronda Social

A Exma. Celso Rocha Miranda, bonita e elegante, ofereceu uma das grandes recepções desse ano

Notas a Jato

O Sr. e a Sra. Álvaro Pereira de Abreu já estão de regresso novo em casa. A informação não me veio completa mas parece que é menino. Os cumprimentos dos "Ronda Social" aos simpáticos e felizes pais.

☆☆

ESTA semana o Rio terá duas grandes competições entre a crème de la crème do gênero humano: uma é o Grande Prêmio Brasil. Haverá baile no Iate na sexta-feira, o tradicional baile do Copacabana no sábado e a elegante reunião "à la carte" no Country, no domingo. Os competidores dos respectivos esportes não devem ser incomodados na véspera.

...

E! Sr. Paulo Gregori, Marcelo Gregori, Wanda Gregori reuniram a sociedade numa recepção para comemorar a troca de alianças para a mão esquerda, de sua filha Ana Sonia e do Sr. José Rotenberg.

☆☆

O Sr. Jorge Vargas inaugurará brevemente um "supermarket" de sua propriedade.

☆☆

A Srta. Heloisa De Correia convidou os amigos para uma reunião informal, estando presentes as Srtas. Sonia Monteiro, Celita Lamare, Lucia Norons, Sonia de Contreville, Ana Lucia Tamm, Maria Laura Duarte e os Srs. Almino Alvear — e sua namorada Hi-Fi — Eduardo Mac Dowell, Gil [illegible] Gonçalves de Sá, Sr. [illegible] Brasil, Ernando [illegible] e Sra. Luiz Mac Dowell [illegible] Jardim, Carlinha [illegible] Jobim.

☆☆

CHEGARA [illegible] Rio para a [illegible] "Miss Brasil" do Grande Prêmio Brasil, a cronista Jose Tavares de Miranda.

☆☆

UMA [illegible] sala e quase sempre discreta, mas a [illegible] estava cheia [illegible] uma nota nesta [illegible] Ela ainda — Não deixe [illegible]

Francisco Mac Dowell, Gil [illegible] Gonçalves de Sá, Sr. [illegible] Brasil, Ernando [illegible] e Sra. Luiz Mac Dowell [illegible] Jardim, Carlinha [illegible] Jobim.

☆☆

CHEGARA [illegible] Rio para a [illegible] "Miss Brasil" do Grande Prêmio Brasil, a cronista Jose Tavares de Miranda.

☆☆

UMA [illegible] sala e quase sempre discreta, mas a [illegible] estava cheia [illegible] uma nota nesta [illegible] Ela ainda — Não deixe [illegible]

☆☆

SABADO [illegible] estiveram [illegible] pela [illegible] do Brasil, numa [illegible] Ela ainda muita [illegible] pela trente, mais [illegible] deserdidas e o "cocktail" [illegible] aos amigos Maria e Alberto Pittigliani, na quinta-feira.

☆☆

O [illegible] Rio [illegible] vermelho que [illegible] para [illegible] [illegible] capa.

☆☆

O londrino e internacional famoso colunista Jeff Thomas passará a assinar a coluna social do "Diario da Noite". Dana a sua experiência em "fossips" muito breve estará conhecido como o "Walter Winchell nacional".

☆☆

O Sr. João Luiz Soares, apesar de gordo e cobiçado pelos beatos, não pode aproveitar nada disso pois tem que estar no Palácio do Catete às 7 horas da manhã para — como secretário particular — auxiliar o nosso Presidente a fazer o Brasil andar. São coisas...

☆☆

A MANHÃ, será homenageado com um "cocktail" no Iate Clube o Sr. James C. Worthy, vice-presidente e "public relations" da Sears que está em visita ao Brasil e embarcará para Caracas na quinta-feira.

NO IATE CLUBE

MUITO movimento no Iate Clube, sábado e domingo. Vou contar tudo dos dias do Iate quando estiver nos "States". No sábado anotei no caderninho "vermelho": o Sr. Direu Fonseca (anfitrião n.º 1 da Guanabara), que voltava de mais um de seus famosos passeios, tendo como convidados o Sr. e a Sra. Joaquim Monteiro de Carvalho, os Srs. e Sras. Fernando Penteado e Astrid Monteiro de Carvalho (Astrid, que além de ter quebrado a cabeça numa queda de cavalo, quebrou também um dos braços), o Conde e a Condessa de Larisch.

...

No [illegible] que [illegible] e [illegible] Sr. Álvaro Weber com [illegible] Sra. Bowell de [illegible] Sr. e Sra. Luiz Farias Peixoto [illegible] Sr. Ricardo Alves, [illegible] em Jurujuba.

...

TAMBEM no domingo, o Sr. e a Sra. Joaquim Xavier da Silveira chegaram com as crianças para um passeio no "Aquidaban". Chegaram tarde, entretanto, e já não encontraram o barco de Direu Fonseca.

...

A [illegible] Sr. Pedro Amaral [illegible] Sra. [illegible] Sr. [illegible] Sra. [illegible] Sra. [illegible] Sra

"LOLLO" VEM AI, OUTRA VEZ...

Os fãs de Gina Lollobrigida (que são incontáveis no Rio) terão oportunidade de ver uma das suas "estrêlas" favoritas a partir da próxima segunda-feira, dia 6 de agôsto, em alguns cinemas desta praça carioca. Tal como aparece na foto acima, e em "A grande paixão" (Le Grand Jeu), pelo qual viaja, francesa dirigida por Robert Siodmak. O filme foi rodado em tecnicolor e vera distribuido no Brasil através da Franco Filmes. Na película, Gina Lollobrigida, que é vem fazer algum uma das mais belas mulheres do cinema, contracena com Jean Claude Pascal, jovem e popular galã francês, a esplendida e veterana Arletty e mais Raymond Pellegrin e Peter Van Eyck. A título de curiosidade: Lollobrigida interpreta em "A grande Paixão" um papel dupla

Cinema

Cotação do Dia

"Assassinos à Sangue Frio"

(The Return of Jack Slade)

Alguns meses atrás vimos um "Jack Slade" (Sua Lei é Matar), "western" curioso com uma boa interpretação de Mark Stevens no papel-título. E agora, como é do costume de Hollywood, surge nas telas dos cinemas desta praça uma "continuação" da história anterior. Um "Return of Jack Slade" que não é bem uma "Volta de Jack Slade", mas sim de um filho de Slade. A mesma equipe que realizou o primeiro "Slade" é a responsável por esta "Return". Mas, quão longe está a "continuação" daquele primeiro filme... Houve uma burrice coletiva com o produtor "Lindsley Parson), com o diretor (Harold Schuster) e com o autor do "screen-play" (Warren Douglas), nesta tentativa de fazer render uma história que havia dado anteriormente resultados satisfatórios.

Porque "Assassinos à sangue frio" é um filme com uma história desconchavada e sem inspiração, mal estruturada, cheia de lugares-comuns e plena de momentos de mau-gôsto e de situações ridículas. E se o argumento é ruim, a direção de Schuster afunda-se na mediocridade geral. Filme bobo, monótono, irritante, verdadeira tortura imposta ao pobre e desavisado espectador que, além de tudo, ainda tem que desembolsar seus bons 18 cruzeirinhos por um Superacôpe que não passa de uma grossa tapeação.

O filho de Jack Slade é John Ericson. E o diabo é que o pobre do ator leva o negócio a sério. Mari Blanchard, que é uma moça bonita, desfila suas provocações por todo o filme. A atriz é de fato um "pedaço de mau caminho"...

Cotação: FRACO.

Luiz Alipio de Barros

MARLENE: QUASE UM ACIDENTE

Marlene Dietrich quase sofre um acidente nas filmagens de "A história de Monte Carlo" quando, nas aguas do Mediterrâneo, perdeu o equilibrio ao passar de um iate para outro. Mas foi ajudada, na hora H, por Vittorio De Sica, seu companheiro no filme, e nada aconteceu... Mas a câmara cinematografica caiu ao mar, pois o vento soprava com vontade.

CORREIO DA ARGENTINA

Será realizada em Buenos Aires uma Semana do Cinema Espanhol, organizada pelo Instituto Argentino Hispânico da capital portenha. Serão exibidos oito peliculas, inclusive "Tarde de Toros", que foi apresentada no último Festival de Cannes. Este Festival espanhol é o primeiro que se realiza na Argentina.

* * *

O produtor argentino Jaime Caboull, atualmente na Europa, informa que acertou a realização de uma co-produção argentina com a Nordisk-Tenofilm, da Suecia. A produção será filmada na Argentina, com técnicos argentinos e participação de atores suecos e portenhos. O título provisório do filme é "Solo en tu cuerpo hay felicidad", e começará a ser rodado em outubro próximo.

* * *

Em setembro próximo realizar-se-á em Buenos Aires um Congresso Internacional de Cinema sob o patrocinio da Direção Geral de Espetáculos Publicos. — (I. N. S.).

MUSEU DE ARTE CINEMATOGRAFICA

Dando prosseguimento ao Ciclo Alberto Cavalcanti, o Museu de Arte Cinematografica apresentará hoje, dia 31, no auditório da Associação Brasileira de Imprensa, às 20 horas, o filme "Le Capitain Fracasse". O MAC está funcionando (sede) a Avenida Presidente Vargas, 417-A, sala 1602. Telefone 23-4085.

Sôbre Eliane Lage

A próxima película de Eliana Lage já está sendo elaborado. A "estrêla", que espera o seu segundo filho, voltará aos estudios antes do fim do ano, ao lado do nosso astro galã do cinema nacional Anselmo Duarte. Trata-se de uma história romantica e nesse filme de Eliana Lage intitulado "Eterna Obsessão" e que será produzida pela "Unifilmes", tendo Tom Payne na direção. Os trabalhos começarão tão logo o conhecido diretor e Anselmo Duarte estejam desincumbidos da filmagem de "Aruna Vermelha", com a "cast" em que se incluem nomes como Anselmo Duarte, Odette Lara, Milton Ribeiro, Ruth de Souza, Ricardo Campos e um numeroso grupo de atores de grande prestigio no cinema nacional.

"JORNAL" EM CORES (Cuba)

Pela primeira vez em Cuba, realiza-se um "jornal cinematografico" semanal e a cores com noticias de atualidade acontecidas em uma mesma semana. Um noticiario de ultima hora, e não um filme documentario especial. O filme foi realizado pela Cuban Celoflm Corporation y Noticuba, conjuntamente. Parece ser êste o primeiro "jornal" feito em côres no mundo.

ENTUSIASMO

O editor Mario de Moura está entusiasmado com as publicações de suas primeiras edições cinematograficas: "O Cinema, sua arte, sua tecnica, sua economia", de Georges Sadoul, em 2.ª edição revista e atualizada por Alex Viany, e "Aspectos do Cinema Americano", do critico brasileiro Salvyano Cavalcanti de Paiva.

E promete muitas outras publicações, através das suas "Edições Paginas".

"CANTANDO SOB AS ESTRELAS"

O diretor Marino Girolami iniciou a filmagem de "Cantando sotto le stelle" (Cantando sob as estrêlas), em preto e branco e som estereofônico Perspecta. Os principais papeis estão a cargo de Virgilio Riento, Guglielmo Inglese, Clelia Matania, Carletto Sposito, Memo Carotenuto e Alberto Sorrentino ladeados por populares interpretes de numeros musicais, tais como Luciano Taioli, Nilla Pizzi, Achille Togliani, Rino Salviati, Johnny Dorelli, Van Wood e seu quarteto.

QUEM VÊ CARA... VÊ CORPO, TAMBÉM

Esta garôta que aparece na foto acima, com cara de Paulette Goddard e corpo... bem, e formas curvilineas, é a "new-face" Vicki Duggan, que foi lançada pela RKO em "Back From Eternity" (De volta da eternidade), pelicula dirigida por John Farrow, e em que Vicki surge com um elenco de "estrêlas": Robert Ryan, Anita Ekberg, Rod Steiger, Phillis Kirk, Keith Andes e Gene Barry. Como o filme ainda não foi exibido, não podemos falar de talento artistico com relação à menina. Mas em matéria de físico, não resta duvida que Vicki tem talento para dar e vender...

CORREIO DO MÉXICO

O Sindicato de Diretores de Cinema do Mexico admitiu o popular ator Arturo de Cordova, que decidiu tentar a direção de filmes. De Cordova dirigirá uma pelicula que custará 3 milhões de pesos, interpretando êle mesmo o principal papel masculino. A primeira figura feminina será Silvia Pinal. Produção em côres e Cinemascope com argumento baseado em um episódio da História do México.

* * *

Maria Lopez não poderá assinar o contrato que havia firmado para trabalhar na Argentina. Acontece que, de acordo com o Sindicato de Trabalhadores da Produção Cinematografica, os artistas devem registrar seus contratos com o ANDA se desejam sair para filmar no estrangeiro. Maria Lopez não honrou tranquilamente seu contrato para tomar parte, em Buenos Aires, na película "En la ardiente oscuridad". Assim sendo, terá de filmar no México mesmo, e possivelmente irá a Italia para rodar "Dos Esclavos de Cortez".

* * *

O México será representado em Veneza (Festival Internacional) pelo filme "Canasta de Cuentos". Na representação asteca ao Festival italiano deverão seguir Pedro Armendariz, Maria Felix, Arturo de Cordova, Jorge Martinez de Hoyos e o diretor de fotografia Gabriel Figueiroa, que foi convidado nominalmente.

* * *

Segundo se comenta, o diretor Benito Alazraki tem o ambicioso projeto de filmar uma produção no Japão, com a participação de Dolores del Rio e Arturo de Cordova nos principais papéis. De acôrdo com uma informação do tabloide "Cine Mundial" a fita seria uma coprodução asteca-nipônica e fotografada, em côres, por Gabriel Figueiroa.

REPORTAGEM de BOLSO - Stanislaw Ponte Preta

Zacarias – o Abstêmio – Mais Uma Vez se Manifesta Por Trás do Copo

PARECE que o assunto da semana que passou foi mesmo a desassombrada entrevista que Mister Eco — o augusto, sóbrio e necessário — concedeu a flôr dos Ponte Preta, quando historiou suas experiências como cronista de "boites", espetáculos musicados, inferninhos e demais rebolados noturnos desta malfadada praça. O Mister, como vocês todos sabem, através da tremenda divulgação que teve sua entrevista — não fôsse a mesma publicada neste "espaço sagrado", onde tudo que sai vira folclore — o Mister, voltamos a repetir, sofreu uma leve contrariedade, após ser vítima de uma trancinha, entre "el rey de la noche" — o famoso produtor Carlos Machado, figura de grande prestigio no panorama... no panorama... (mas que panorama?)... Enfim, no panorama.

Conforme os leitores universais do Dante Alighieri do moderno jornalismo que tocione ficaram sabendo, Mister Eco — o necessário — foi despedido da fôlha onde sua coluna abrilhantava o segundo caderno.

Vai daí, com aquela isenção de ânimos que o caracteriza, Zacarias — o Abstêmio — estêve a meditar sôbre a esquisita situação criada por El Rey de La Noche e ponto de por trás do copo... interessar-se em imortalizar o episódio com o seu pincel internerato, tão internerato quanto internerata é a remington semi-portátil de seu primo Stanislas Schwartzenbruckle (é assim que nos chamam nas duas Alemanhas, Oriental e Ocidental).

Zacarias — o Abstêmio — pensou, ponderou e pôs-se ao trabalho, terminando por ver sempre por trás do copo a cena da maneira que o real Pintor expressionista ao mesmo tempo que figurativista, Zacarias preferiu simbolizar apenas o responsável pelos acontecimentos, assinalando-o na forma de um machado, instrumento que, não há que negar, foi a arma do crime. Assim sendo, de machado em punho, está o diretor dos "Diários Associados", malhando o seu até então excelente repórter.

Um brinde com
o melhor da festa!

Chegou Brahma Chopp! E a festa ganha sua maior animação! Deliciosissimo... rico... aromático... cada copo de Brahma Chopp exprime aquela satisfação que só mesmo Brahma Chopp é capaz de proporcionar! Brahma Chopp é assim tão apreciado porque seu preparo é feito com os mais escolhidos ingredientes – o melhor malte... o melhor lúpulo... e o melhor fermento. Beba Brahma Chopp e sinta o prazer de quem sabe o que é cerveja!

Brahma Chopp

BRAHMA
Chopp
não pode haver melhor!

OUÇA, numa oferta de Brahma Chopp, aos sábados e domingos, as mais completas irradiações esportivas da RÁDIO NACIONAL e da RÁDIO MAYRINK VEIGA.

EM BARRIL OU GARRAFA

PRODUTO DA COMPANHIA CERVEJARIA BRAHMA

Aonde Iremos Hoje

CINEMA

AMBIÇÃO DE COVARDES — Aventuras. Com Jack Palance e Barbara Rush. Nos cinemas Vitoria, Copacabana, Miramar, Botafogo, Americo, Santa Alice, Floriano, Leopoldina, Monte Castelo. Horarios: 2, 4, 6, 8 e 10 horas.

* * *

A CILADA — "Thriller" com gangsters e agentes secretos. No elenco: Frank Lovejoy, Mari Blanchard e Richard Denning. Nos cinemas Ideal, Imperial, Palace (Nit.). Horarios: 2, 3.40, 5.20, 7, 8.40 e 10.20 horas.

VERDI — Biografia romanceada e musical do grande compositor lirico. Com Pierre Cressoy e Anna Ferrero. Nos cinemas Rivoli, Presidente, Art-palácio, Alvorada, Santo Afonso e Meier. Horarios: de 2 horas em diante.

* * *

QUANDO O CORAÇÃO FLORESCE — 2.ª semana. Com Katherine Hepburn. Direção de David Lean. No Imperio. Horarios: 2, 4, 6, 8 e 10 horas.

* * *

SANGUE ARDENTE — Drama desenrolado entre ciganos na California. Cinemascope. Com Jane Russell e Cornel Wilde. Nos cinemas Rex, São Luiz, Rian e Carioca. Horarios: 2, 4, 6, 8 e 10 horas.

* * *

A ROSA TATUADA — 3.ª semana. Baseado na peça de Tennessee Williams. Com Anna Magnani e Burt Lancaster. Nos cinemas Plaza, Astoria, Olinda, Colonial, Mascote, Mauá, Royal. Horarios: a partir de 2 horas. No Plaza a primeira sessão tem inicio ao meio dia.

TARANTULA — "Science fiction" de horror. Com John Agar e Mara Corday. Nos cinemas Odeon, Alaska, Ipanema, Tijuca, Madureira, Braz de Pina, Abolição, Bonsucesso, Odeon (Nit.) e Capitolio (Pet.). Horarios: 2, 3.40, 5.20, 7, 8.40 e 10.20 horas.

* * *

O PIRATA DE PORTO BELLO — Filme de aventuras maritimas. Com o falecido Robert Newton. Cinemascope. Nos cinemas Palacio, Roxi e Madri. Horarios: 2, 4, 6, 8 e 10 horas.

* * *

VIDAS AMARGAS — 4.ª semana. Baseado na novela de John Steinbeck. Direção de Elia Kazan. Interpretação de Julie Harris, do falecido James Dean, de Jo Van Fleet e de Raymond Massey. No cinema Pathé. Horarios: 11.20; 1.30; 3.40; 5.50; 8 e 10 horas.

* * *

O PRINCIPE NEGRO — Representação Aventuras (capa-e-espada"). Cinemascope. Com Errol Flynn. No cinema Eskye. Horarios: a partir de 2 horas.

ASSASSINOS A SANGUE FRIO — "Western" Superscope. Com John Ericson. Nos cinemas Asteca, Caruso, Pax, São José, Nacional, Imperator, Coliseu, São Pedro. Horarios: a partir de 2 horas.

* * *

FESTIVAL TOM & JERRY — Seleção de desenhos animados do Gato e do Ratinho. Horarios: 1.30, 3.20, 5, 6.50, 8.35 e 10.20 horas. No Metro Passeio a primeira sessão tem inicio às 11.50 horas.

* * *

O SUPLICIO DE UMA SAUDADE — Volta dêste Cinemascope dramatico-sentimental. Com William Holden e Jennifer Jones. No cinema Leblon. Horarios: 2, 4, 6, 8 e 10 horas.

* * *

O FILHO DE SIMBAD — Reapresentação. Fantasia oriental. Com Dale Robertson. Nos cinemas Mello, Regência e Guaracy. Horarios: a partir de 2 horas.

* * *

PASSATEMPO

CINEAC-TRIANON e CAPITOLIO — Exibição de documentários, desenhos, comédias, jornais, etc.

Modas ■ Culinária ■ Lar ■ Decoração ■ Modas ■ Culinária ■ Lar ■ Decoração

Conselho às mães

Vera Maria

O Filho Adotivo

PERGUNTA — Nosso filho adotivo está quase com três anos e tanto eu como meu marido estamos apreensivos com a questão de saber se devemos ou não dizer-lhe, agora, que êle é apenas adotivo. Sabemos que êle precisa conhecer a verdade, mas achamos difícil dizê-la, uma vez que êle nunca nos perguntou e nem deu margem a qualquer explicação.

RESPOSTA — Acho que o filho adotivo deve conhecer sua situação da bôca de seus próprios pais adotivos, antes de chegar à idade em que seja possível que esse fato lhe chegue ao conhecimento de repente, pelo descuido de alguma pessoa ou por alguma maldade de outra criança que saiba.

Use, porém, o seu critério e a sua discrição para decidir exatamente "como e quando" dizer-lhe. Aconselho algumas sugestões apenas, mas todas elas já deram bons resultados.

Não guarde muito tempo o segredo para, depois, dizer-lhe tudo de uma vez. Nem fale de maneira a parecer que esta sempre provocando o assunto. Use o máximo de ponderação e equilíbrio, seja sincera, mas de a explanação um tom casual. Para começar, refira-se "casualmente" ao fato, em presença da criança, quando em conversa com amigos ou parentes. Quando ela tiver conhecimento da palavra, talvez pela uma definição qualquer, se não o fizer, conte-lhe uma história, sôbre um menino adotivo ou ela de qualquer história comum.

A boa regra é a de dizer que vocês, mamãe querida, foram à um lugar onde havia muitos meninos, e todos estavam chorando. Ela ficará muito contente em ter sido o escolhido e isso poderá aumentar a história até onde quiser. Daí por diante, quando com outros meninos, ela se sentirá orgulhosa por ter sido escolhida, em vez de se sentir envergonhada.

Mais tarde, quando ela começar a fazer perguntas sôbre questões de sexo, você lhe explicará que ele foi gerado como os demais, no ventre de uma mulher, mas que esta, não podendo tomar conta dêle, entregou-o a uma instituição, onde vocês o foram buscar.

Conselhos Úteis

A ameixa cozida é ótima para a alimentação das crianças. Cozinhe certa quantidade dessas frutas secas com açúcar e limão e adicione aos mingaus ou sobremesas de seus filhos.

• • •

Basta cozinhar os vegetais no mínimo de água possível para que êles se conservem verdes, mesmo depois do processo de cozimento. Não é preciso usar bicarbonato de sódio.

• • •

Coloque uma pequena tacha no cabo dos pincéis ou trinchas. Poderá assim apoiar o pincel na borda da lata enquanto mistura outra tinta ou enquanto descansa alguns minutos.

Cozinhe Melhor

SOPA SEM CALDO DE CARNE

Uma excelente receita, que contenta os apreciadores da boa sopa que talvez se vêem se verem privados do caldo de carne.

INGREDIENTES:

1 1/2 litro de leite;
1 1/2 litro de água;
1 cebola grande;
1/2 xícara de arroz cru;
1/2 quilo de abobora madura;
1 colherinha de sal;
1 pires de queijo ralado.

MANEIRA DE FAZER:

1 — Misture-se em uma caçarola grande 1 1/2 litro de leite e 1/2 de água, a cebola cortada em rodelas, as duas colheres (meia xícara de arroz) de arroz, a abobora cortada em pedaços e sal, fora do fogo.

2 — Leve-se, então a mistura ao fogo e deixa-se cozinhar até que o arroz e os vegetais estejam bem cozidos.

3 — Retire-se do fogo, e deixa-se refriar um pouco, esmagando com um garfo ou com o seque e o arroz e os legumes e, juntar-se então o queijo ralado.

4 — Sirva-se bem quente com pedacinhos de pão torrado na manteiga.

Nada mais simples e simpático do que êste estudo todo absorvido na frente, em tarefa manipuladora com mangas à vontade. Êste é um estudo que deve sempre constar de seu guarda-roupa por ser gracioso e sempre moderno. (Coleção Nestlé)

DESFILE

Nada mais simples e simpático do que êste estudo todo absorvido na frente, em tarefa manipuladora, com mangas à vontade. Êste é um estudo que deve sempre constar de seu guarda-roupa por ser gracioso e sempre moderno. (Coleção Nestlé)

HORÓSCOPO PARA AMANHÃ

CARNEIRO — De 21 de março a 20 de abril

TOURO — De 21 de abril a 20 de maio

GÊMEOS — De 21 de maio a 20 de junho

CÂNCER — De 21 de junho a 21 de julho

LEÃO — De 22 de julho a 22 de agôsto

VIRGEM — De 23 de agôsto a 22 de setembro

LIBRA — De 23 de setembro a 21 de outubro

ESCORPIÃO — De 22 de outubro a 21 de novembro

SAGITÁRIO — De 22 de novembro a 20 de dezembro

• Evite discussões com pessoas de gênio difícil.

• Evite dar ou pedir conselhos a amigos ou parentes.

• Não dê ou peça dinheiro emprestado.

• Não se deixe influenciar por ninguém.

• Dê atenção especial aos trabalhos que lhe foram confiados.

• Não se aborreça com pessoas de gênio difícil.

• Não dê atenção a boatos.

• Não se deixe influenciar por ninguém.

• Não se aborreça com pessoas de gênio difícil.

• Evite discussões com pessoas de gênio difícil.

• Não se deixe influenciar por ninguém.

O Seminarista

(EM QUADRINHOS)

Romance Brasileiro de BERNARDO GUIMARÃES

Desenhos de João Daviz — Adaptação e Serviço Gráfico da Editora Brasil America Limitada. Direitos Reservados. Exclusividade de ULTIMA HORA Para Publicação Diária, no Rio e São Paulo

CAPÍTULO XXX

Sei que isso é verdade, Eugênio... Você tem razão. Eu também — por que hei de mentir? — eu comigo não tinha lá grande vontade de que você fôsse padre... Para sempre é uma coisa que mete respeito, e até faz medo. Oh! Meu Deus! E como é que hei de me acostumar a ter respeito a você? Será preciso que deixasse de querer bem a você... e não posso. E eu não quero ser mula-sem-cabeça...
Ah! Ah! Ah! Como é isso, Margarida?
Você está rindo? Pois não sabe que tôda mulher que quer bem a um padre vira mula-sem-cabeça?
E você ainda arredia nessas brincadeiras?
Sim senhor! Minha mãe me viu e diz que na vila há uma que ela conhece muito bem. Diz ela que é um bicho muito feio, do feitio de uma lagarta que tem as duas pernas e não tem cabeça...
Ah! Ah! Ah! Essa ainda é melhor! Pois se ela não tem cabeça... como pode ter orelhas?
Ora... Eu sei lá! E que tenha as orelhas no pescoço.
Pois bem, Margarida, não fenha susto. Se ouvir dizer que sou mula sem cabeça eu prometo que não hei de ser padre. Está decidido!
Mas seu pai e sua mãe querem por fôrça...
Acho que meu pai e minha mãe não hão de querer me obrigar, se eu disser que não quero ser padre!

(CONTINUA)

TAPETES E PASSADEIRAS
com preços de ocasião a varejo e por atacado
AVENIDA GOMES FREIRE 559
Um grande depósito
Fone: 32-8385

PÉROLAS CULTIVADAS. Colares de Pérolas e Pérolas Sôltas, grande sortimento, importação direta, a preços baratos. Avenida Rio Branco, 173 — 4.º andar.

SINGER USADA
VENDEMOS 4 lindas recondicionadas das antigas — 10 anos de garantia. 3 gavetas ENTRADA: Cr$ 500,00 e por mês Cr$ 300,00; 5 Gavetas ENTRADA Cr$ 900,00 e mensalidade de Cr$ 300,00. Pagamento à vista, 3 gavetas Cr$ 4.000,00; 5 gavetas Cr$ 5.000,00. Também compramos máquinas USADAS.

Ruy Mafra e Irmão
Rua Aristides Lobo, 134 — Telefone: 25-7547 — Bondes de Estrêla e Santa Alexandrina à porta, e Estrada Monsenhor Felix, 538-A — Em frente a Estação de Irajá — "Cumprimos o que anunciamos".

COMANDOS MÓVEIS DE BRITAGEM - CLASSIFICAÇÃO E SILAGEM DE PEDRA

• TODAS AS CAPACIDADES
• BRITADORES "CAMPEÃO"
• PRONTA ENTREGA
ENGENHEIROS FABRICANTES
MAROBRAS
Rua México, 11 grupo 402
Tels. 42-5218 e 42-7437
RIO DE JANEIRO

ALUGUEL
Vendas a prazo
Máquinas de escrever
COM. Rodrigo Silva, 42 - 4.º
Tel. 52-0651 e 52-8489

DOENÇAS DA PELE
Sífilis, Câncer, Eczemas, Verrugas, Espinhas, Queda do Cabelo, Furunculos, etc.
Dr. Agostinho da Cunha
Assembléia, 35. Tel. 42-1155 e 52-1059. Das 16 às 19 hs.

"Repórter ULTIMA HORA" 43-2241

DR. PAULO PERISSE
Chefe do Serviço de Proctologia do Hospital Gafrée-Guinle
Varizes — Infestinos — Reto e Ânus — Hemorróidas sem operações
Com hora marcada — Fones: 52-0251 — Res.: 28-4531
AV. RIO BRANCO, 108 — 10.º andar — S/1006 — Diariamente

DOENÇAS GENITO-URINARIAS — GINECOLOGIA
DR. MOISÉS FISCH
Rua da Assembléia, 98 - 7.º — DIARIAMENTE. Tel. 22-1849
Av. Copacabana, 542 - Apt. 407 — Terças, quintas e sábados. Das 9 às 12. - Tel. 57-4370

OBRAS COM CIMENTO MAUÁ

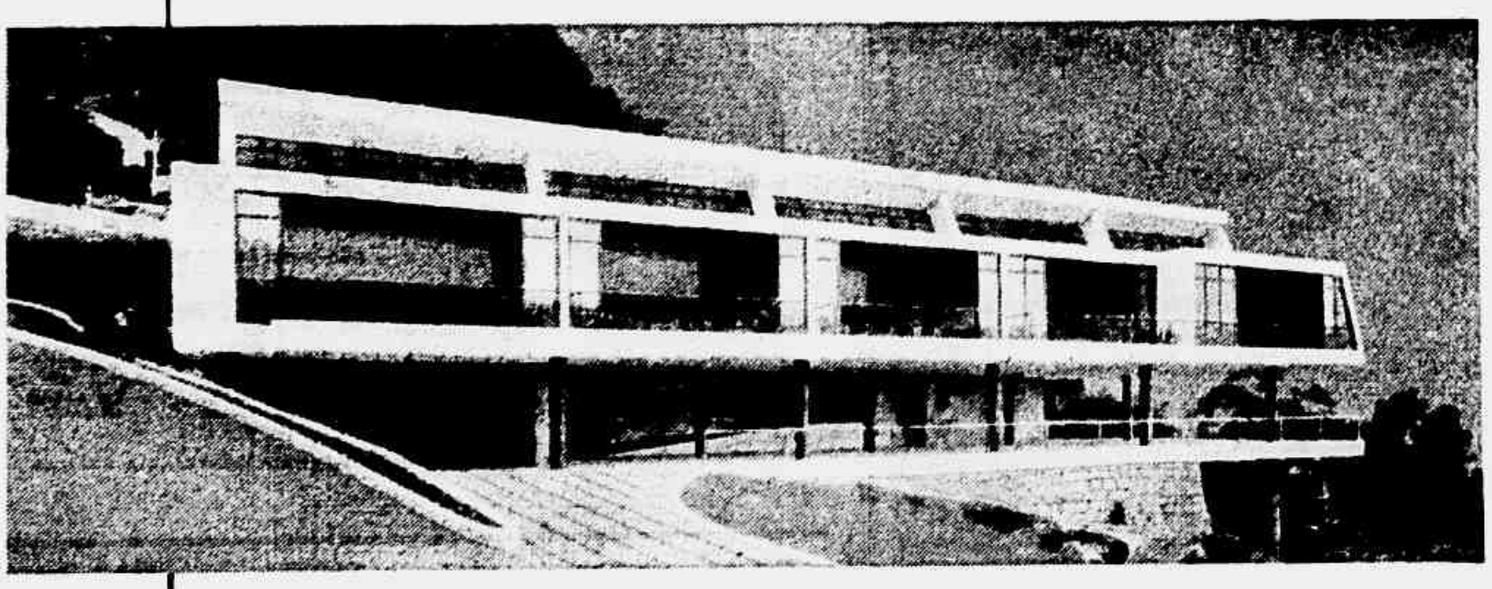

A Escola Publica na Estrada do Tambá, Gavea, recentemente concluida, é sem duvida um belo exemplo da arquitetura moderna. Nesta obra, cujas particularidades exigiram apurada técnica em concreto armado, foi preferido o Cimento MAUÁ para o máximo de rendimento e eficiencia.

Eneas Silva - Arquiteto
Lauro Coelho & Cia. - Construtores

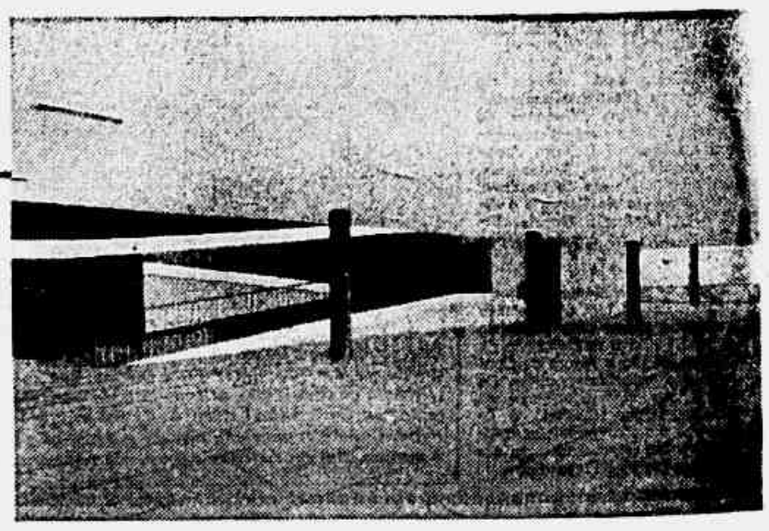

O cimento Portland MAUÁ supera as especificações exigidas para cimento Portland no mundo inteiro.

COMPANHIA NACIONAL DE CIMENTO PORTLAND
Rio de Janeiro

CARLOS RENATO & LEDA RAU APRESENTAM

Sujeitos da CIDADE

O Anfitrião 39

GUILHERME da Silveira Filho, que tôda a cidade chama de "o Silveirinha", é um exemplo de poder realmente eterno e criador da simpatia pessoal. A tôda hora e em tôda parte, nos usamos e abusamos do adjetivo "simpático". Chamamos de "simpáticos" a cavalheiros que não o são, que jamais o foram. Mas Silveirinha constitui um caso indiscutível. O dinheiro é, na sua vida, apenas um detalhe. O que, na verdade o marca, o caracteriza, e lhe dá uma forte e poderosa dessemelhança com os outros, é que todos os seus atos, idéias e sentimentos vêm aquecidos de uma ardente simpatia. Ainda sexta-feira, êle ofereceu uma recepção aos remadores de Cambridge. Ao lado de sua esposa, que é bem um símbolo de todos os dons de beleza e alma da mulher brasileira, êle foi, ainda uma vez, o anfitrião inexcedível. A sombra de sua tremenda cordialidade, houve uma fusão das Zonas Norte e Sul da cidade. E, então, constatamos, pela milésima vez, uma verdade que é de tôdas as épocas: a beleza feminina não tem classes, nem fronteiras. Na hora de "ser bonita" a menina de Copacabana ou do Méier são absolutamente iguais e ungidas, ambas, da imperecível graça carioca. Um dos momentos culminantes da festa foi a invasão da casa por uma escola de samba. Aconteceu, então, o seguinte: a música popular, com tôda a sua fascinação, entrou, ali, e envolveu a todos, numa onda igualitária. Qualquer noção de classe, de fortuna, de côr, de cultura, dissolveu-se no milagre do samba que é para sempre nosso. Até os de Cambridge, louros, vermelhos e altíssimos como obeliscos, sambaram por tôda a orla da piscina. Em suma: fomos tão bem recebidos que, ao terminar a festa, cada um de nós sentia-se um pouco ou, por outra, sentia-se profundamente irmão do dono da casa.

Festival de "Misses" na Noite Banguense!

Um Sonho

Todos comentavam a elegância da srta. Dayse de Aquino Correa, "Rainha da Primavera" dos Jogos do Jornal dos Sports. A menina, jovem e linda, conquistou a admiração dos inglêses da Universidade de Cambridge. Para muitos, o mundo começa e termina na pequenina Dayse. Good!

Colombo (Adalgisa)

Quem descobriu a Colombo (a Adalgisa) foi o Fausto de Almeida. Ela estava, muito escondidinha, sentada num degrau e tendo um inglês, muito alto e muito branco, olhando a sua encantadora imagem. Depois ambos caíram no samba.

Colunistas

Encontramos o Ibraim Sued. Êle bateu no ombro do colunista: "Olha: estou, hoje, na "zona norte". Disse, ainda, que lê esta secção e posou para uma fotografia. Muito gentil o Ibraim. Obrigado.

Discussão

Três remadores inglêses, diante da beleza da "Miss Elegante Banqu" de Caxambu, comentaram:

1.º remador: "Pretty!"
2.º remador: "Beautiful!"
3.º remador: "Wonderful!"

Marina, Marina Morena

E a Marina Mesquita? Confesso que durante tôda a minha vida sambística jamais vi alguem gingar com tanta categoria e sambar com tanto ritmo. Os proprios rapazes da "Escola de Samba", devem ter ficado humilhados com tamanha classe. E depois, que espetaculo, gente! A moça é linda tôda a vida. Martina. Marina morena você pintou...

Um Dos "10 Mais"

O ... Jaime Castro Barbosa, cada vez mais elegante e o não menos pinteso sr. Roberto Lacerda, não desgrudaram de perto da lindinha Garavaglia. Tambem adeiram ao samba, sem a minima cerimônia. Ela continua cada vez mais "glamour-girl"...

RUDE MARINA — A recepção do Canal Guilherme da Silveira Filho, compareceram figuras populares da nossa sociedade. Vejam este grupo que a "Rolleiflex" de Luiz Santos focou. Aparecem, da esquerda para a direita, Jaime Castro Barbosa com dez 10 mais; Ilde Garavaglia (sempre Glamour Girl), o Sr. Roberto Lacerda, Srta. Marina (Marina) Mesquita e o columista

Sempre o Bangu ..

O simpático sr. Joaquim Silveira bateu um longo papinho com a nossa companheira Leda Rau. Foi uma conversa agradabilissima e que tambem tratou das condições do Bangu neste campeonato ..

O Fim

Finalizando: a deslumbrante festa do casal Guilherme da Silveira foi um autêntico festival de "misses". Muita musica, excelente uisque e um não menos fabuloso "jantar americano".

O ESPORTE

A turma do esporte compareceu representada por figuras das mais expressivas. Entre elas: destacamos: Sr. e Sra. Mario Filho, Sr. e Sra. Vargas Neto, Sr. e Sra. Carlos Nascimento, Sr. e Sra. Roberto Martins, Sr. e Sra. Augusto Rodrigues, Sr. e Sra. Silvio Pacheco, Sr. e Sra. Walter Mesquita, Sr. e Sra. Luiz Benedito Matos, Sr. e Sra. Abrahim Tebet, Sr. e Sra. Luiz Muriel e outros. Tambem os Srs. Benicio Ferreira Filho, vendendo simpatia; Nelson Rodrigues, Fausto de Almeida, fazendo parte do comitê de recepção. E, entre um gole de "scotch" e outro, suspiramos: "Ôba, festa fabulosa!"

"Mais Elegantes"

Na excelente recepção que o nosso Silveirinha ofereceu a delegação de Cambridge, notamos a presença de inumeras rainhas da beleza. Por exemplo: exuberante e cada vez mais simpatica, Ilda Caravaglia sambou com a turma da Escola de Samba Unidos de Bangu. Tambem foram envolvidas pela musica do "mestre" Paulo Cabuça a linda Dayse de Aquino Correa, Rainha dos jogos promovidos pelo Jornal dos Sports; Marina Mesquita, bonita tôda vida; Maria Sonia Soares de Araujo: "Miss" Elegante Bangu do Fluminense; Ana Maria de Freitas, "Mais Elegante de Caxambu"; Liana Nascimento, idem do Ginastico; Alda Ortega, "Miss Bangu"; Maria Carneiro "Miss" Flamengo; e mais: Rosaly Block, Maria Alice, Sandra Martins Reis e Maria a Gloria Drumont, respectivamente do C.T.B., Aeronáutica, Montanha e Clube Naval.

ELEGANTES BANGU — Na noite banguense, tivemos um autêntico desfile de "misses". Estas, que aparecem com o casal Ribeiro Martins, são as Srtas. Maria Sônia Soares de Araujo ("Miss" Elegante Fluminense) e Ana Maria de Freitas ("Miss" Elegante Caxambu). (Foto Luis Santos)

SAMBA

O samba deu um ar de sua graça. Representada pela Escola de Samba Unidos de Bangu, que obedece a orientação do Sr. Paulo Cabuça, nossa música popular deu um toque de originalidade aos festejos realizados pelo Sr. Silveirinha e que teve uma finalidade: homenagear os universitários de Cambridge. Durante duas horas, todo mundo sambou... principalmente os inglêses.

INFLAÇAO DE BELDADES

Sexta-feira última, em Bangu, os remadores inglêses viveram momentos inesquecíveis. Em meio aos suados sambistas da U.S.U.B., êles vibraram em ritmo de samba: encharcaram de bom uisque e flertaram com legítimas representantes da beleza brasileira. Diga-se, de passagem, que a festa estêve assim de garôtas bonitas, autêntica inflação de "misses". Volta e meia, olha um inglês pedindo autografo! Nosso simpatico Ribeiro Martins e sua linda espôsa, comandavam um pelotão de "Mais Elegantes" Bangu. Em suma: você esbarrava com uma garôta e era infalível: a menina era "miss" qualquer coisa...

NO PALACETE DE BANGU — Nossa companheira Léda Rau, por ocasião da homenagem aos remadores inglêses, aparece entre dois rapazes da Universidade de Cambridge e, ainda, o sr. Celmar Padilha Gonçalves. (Foto de Luis Santos)

ENCERADOS
AYMORÉ até no POLO SUL!

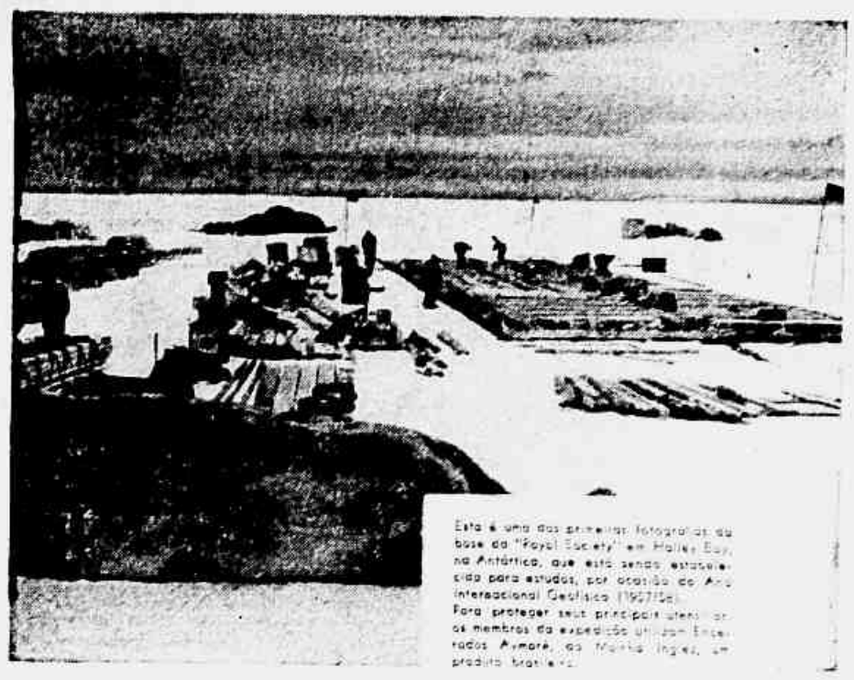

Esta é uma das primeiras fotografias da base da "Royal Society" em Halley Bay, na Antártica, que está sendo estabelecida para estudos, por ocasião do Ano Internacional Geofísico (1957/58). Para proteger seus principais utensílios os membros da expedição utilizam Encerados Aymoré, da Moinho Inglez, um produto brasileiro.

É uma preferência positivamente justificada! Porque os Encerados Aymoré protegem de fato, graças a estas excelentes qualidades:

— lona especialmente fabricada
— costuras protegidas contra infiltração de água
— ilhoses reforçados e a prova de ferrugem
— 4 tipos de alta resistência: "A", "B", "Invencível" e "Altivo"
— 3 côres firmes à sua escolha
— tamanhos comuns e sob-medida

ENCERADOS AYMORÉ
Um produto do MOINHO INGLEZ
Qualidade Inigualável

DR. WILSON ARANHA
DOENÇAS PULMONARES
RAIOS X - EXAMES
PNEUMOTÓRAX
Av. Rio Branco 181 - 7.º
Tel.: 22-4706

Tubos Para Televisão
MANTEMOS GRANDE ESTOQUE
Tipo Rayham: modêlo 26 CP4 — 21 EP4 — 21 YP4 — 21 ZP4
Com-ultem pronta entrega
RADIO UNIVERSAL S A
Av. Rio Branco, 15 — Loja — Fone 22-3036

Há valiosos prêmios à sua espera no grande "BOLICHE ROYAL"

CARTA PATENTE N.º 183 DA RÁDIO TUPI S/A

Sim, e basta enviar 2 embalagens dos Pudins ou das Gelatinas Royal — só a parte da frente — com o seu nome e endereço, para a TV-Tupi (Cassino da Urca) — mencionando o formidável "Boliche Royal". Você estará concorrendo ao grande número de prêmios valiosos que o programa distribui semanalmente. Há várias categorias: para homens, senhoras, meninos e meninas. E em tôdas as listas de prêmios, surprêsas magnificas aguardam os concorrentes.

SEMPRE VOCÊ GANHA UM PRÊMIO!
Uma vez sorteado, você é contemplado de qualquer forma. Para isso, basta concorrer. E ninguém pode imaginar como são fabulosos os prêmios do "Boliche Royal"!

★ CONTINUE ESCREVENDO
Se você não foi um dos sorteados, insista. Poderá ser da próxima vez. E não custa repetir: há muitos prêmios à sua espera.

TV-TUPI
(CANAL 6)
Aos domingos — às 21:20 hs.
animado por LÍDIA MATTOS e MURILO NERI

Patrocinio dos PUDINS ROYAL
das GELATINAS ROYAL
e do FERMENTO EM PÓ ROYAL
Produtos da STANDARD BRANDS OF BRAZIL, INC.

Música e Gallet — Sala Jaffé

BALDI E ZARA NELSOVA COM A OSB

Entregue, por mais alguns dias, à competente orientação do maestro Lamberto Baldi, ofereceu a Orquestra Sinfônica Brasileira, sábado último, no Teatro Municipal, um concêrto de nível ainda mais elevado que o precedente. A receptividade dos músicos de nosso principal conjunto sinfônico, a maior homogeneidade e disciplina observadas e excelência de suas realizações — em que pesem alguns deslizes dos sopros, em especial no tocante à afinação — vêm comprovar não apenas os grandes dotes do regente mas também as inegáveis qualidades da Orquestra, sua capacidade de deixar-se guiar no sentido de uma linha única.

"Soirées Musicales" de Rossini-Britten, obra inicial do programa, teve uma versão de grande transparência e leveza.

Como solista do Concêrto para violoncelo e orquestra, op. 104, de Dvorak, fêz sua estréia entre nós a violoncelista canadense Zara Nelsova. Precedida de referências entusiasticas da crítica européia e americana, revelou Zara Nelsova excepcionais qualidades de musicista e instrumentista. Sua técnica de mão esquerda é ágil e precisa; seu arco é dominado com absoluta segurança; belo e cantante a qualidade de seu som. No que concerne à parte interpretativa, possui Zara Nelsova temperamento vibrante e comunicativo, logrando dar-nos do belo Concêrto de Dvorak tradução das mais convincentes. As partes mais caracteristicamente "boêmias" e "populares" das obras tiveram o necessário relêvo, e o movimento lento foi traduzido com tal desenvoltura e perfeição, que cantou em nós em total identificação com o arco e o artista.

"Batuque", de Nepomuceno, e "Quadros de uma exposição", de Mussorgsky-Ravel, foram executados a seguir por Baldi e a Orquestra Sinfônica Brasileira, em interpretação sobremaneira convincente.

Em suma um dos melhores concertos do presente temporada da O. S. B.

Zara Nelsova na Cultura Artistica Dia 12 de Agôsto

Uma das mais famosas virtuses do violoncelo de renome mundial, será apresentada pela Sociedade de Cultura Artistica em seu próximo Sarau, domingo, 12 de agôsto, às 21 horas. Trata-se de Zara Nelsova, a jovem canadense recem-vinda de Londres, depois de uma longa temporada na Europa onde atuou nas principais capitais com êxito e como solista — (Tchaikowsky com a Orquestra Sinfônica da BBC, regida por Sir Malcolm Sargent e com concêrto com a Orquestra de Berlim entre outros — além de diversas recitais (Cinco Sonatas de Beethoven com Arthur Balsom e interpretação de um trio de Schubert Zehan Rapuli e Max Rostal).

O instrumento de Zara Nelsova é outra notável particularidade desta celebre artista internacional, trata-se de um legitimo Guarnerius de Veneza com a data de 1707.

Informações: Largo da Carioca 7 - 4.º and. - Sala 411 - Telefone 22-5...

Violinista Anselmo Zlapotolski

Segunda-feira, dia 13, no Pôrto Alegre, o violinista polonês Zlapotolski, vencedor do Concurso Sinfônico Brasileiro que realizará magnífico recital com o pianista Fritz Jank, dos festivais de Sonatas de Mozart e Schumann.

INTERINO

A Orquestra de Câmera Berlim, Sexta-Feira, no Municipal

Matthias Rutters

Realiza-se na próxima sexta-feira, dia 3, às 21 horas, no Teatro Municipal, o anunciado concêrto da Orquestra de Câmara de Berlim, para os alunos da "ABC" e Pró-Arte. Êste famoso conjunto, que acaba de ter estrondoso êxito no Teatro Colon de Buenos Aires, será regido pelo maestro Hans von Benda, atuando, em recital do Concêrto de Telemann, para flauta e orquestra o flautista Mathias Rutters.

O Maestro Heitor Villa-Lobos Nos Tribunais

A 1.ª Câmara de Apelações Civeis do Tribunal de Justiça, por decisão unânime deu ganho de causa ao maestro Heitor Villa-Lobos na ação contra êle intentada pelo jornalista Guimarães Martins, na qualidade de cessionário dos direitos autorais das obras de Catulo Cearense. O Juiz de 1.ª instância declarara improcedente uma das alegações do Autor, referente ao "Choro n.º 10 Rasga o coração", em virtude da comprovada anuência do poeta à utilização de sua canção com a música de Anacleto de Medeiros, naquela partitura, a cuja primeira audição assistiu e aplaudiu, nunca tendo reivindicado direitos seus sôbre essa obra, bem externado qualquer protesto a êste respeito até a sua morte, ocorrida vinte anos mais tarde. Sôbre outras peças considerou não estar provada a anuência do poeta à colaboração com o compositor, impondo a êste último pagamento dos direitos autorais.

A decisão de instância superior foi no sentido da aceitação da prescrição, materia prejudicial, em relação também a essas peças, porquanto datadas dos anos de 1927, 1928, 1931 e 1948, perempto o direito de autor por terem decorrido, em qualquer daqueles casos, mais do que os cinco anos, prazo da lei.

Foi relator o Desembargador Romão Côrtes de Lacerda, revisor o Desembargador Guilherme Estellita, funcionando como vogal o Desembargador Vicente Faria Coelho, no impedimento do Desembargador Oliveira e Silva, prolator do despacho saneador em 1.ª instância.

Hoje, "Barbeiro de Sevilha", no Municipal

"O Barbeiro de Sevilha", a obra prima de Rossini, será levado à cena hoje, às 21 horas, no Teatro Municipal, em terceira récita de assinatura da gala da Temporada Lírica Oficial.

A ópera será cantada na sua forma original escrita pelo autor, isto é, com um mezzo-soprano e não com um soprano (o que ocorreu somente uma vez no Municipal, em 1917), cabendo desta vez sua interpretação à grande artista Giulietta Simionato.

Os demais intérpretes são Paul le Fortes, Ferruccio Tagliavini, Boris Christoff, Guilherme Dutilleux, Maria Mercedes Gladys Stuart, Carlos Walter.

Regerá a récita o maestro Bruno Nofri. Maestro e coro sob a direção geral e direção de cena Carlos Machado. Cenografia: Mário Conde.

PIANOS BEHAR

A TRADIÇÃO E QUALIDADE DA INDÚSTRIA INGLESA NO BRASIL
DISTRIBUIDOR
CASA MILTON
RUA MARIZ E BARROS, 970
TELEFONE 28-4413 — RIO

Onda e Ondas

MARIJÔ

IH, IH, IH!...

Onde a farrinha continua sôlta é no "Grande Jornal do Rio", da Roquete Pinto. Não é que um dos locutores da churumela é cabrinha cega. Cai do trapézio que Deus te livre. E sabem o que acontece depois que o formosura diz uma besteirinha qualquer? Fica rindo, gente! Assim, ó:

— Ih, ih, ih!... Ih, ih, ih!...

E pronto! Não pára mais! E olha música tendo que entrar pra salvar a situação! E, muitas vêzes, depois da música, o catita ainda está assim:

— Ih, ih, ih!... Ih, ih, ih!...

E olha seu companheiro tendo que entrar pra continuar lendo a frase deixada no ar pelo danadinho!...

Que gracinha!

Ainda ontem, às 8.28, quando êste aqui foi pra cima da Roquete com seu candinha quente, o diabinho do locutor dizia, com a voz mais tranquila desta vida:

— Comemora, hoje, o Asilo dos Inválidos da Pátria os seus oitenta e oito anos...

Nesse ponto, embatucou e começou a rir, assim:

— Ih, ih, ih! Ih, ih, ih!...

E quem diz que o simpatia parou? Que esperança! O nhanhanzinho continuou: "Ih, ih, ih! Ih, ih, ih!..." até que entrou música!

E, quando terminou a música, o quindinzinho recomeçou a ler desta maneira:

— ... Ih, ih, ih!... Não haverá Ih, ih, ih! formalidade Ih, ih, ih... porque no corrente ano Ih ih, ih morreram muitos membros Ih, ih, ih por êsse motivo Ih, ih, ih será rezada Ih, ih, ih missa Ih, ih, ih...

Pras profundas!

NOSSA SENHORA!

E daí por diante foi queda que ia parta! Dois minutos mais tarde, por exemplo, lia trecho de jornal, assim:

— Regressará hoje o grupo-tarefa constituído dos contra-torpedeiros...

Nossa Senhora!

CRUZES!

E um minuto depois (8.28), o lampadinha mergulhava, dizendo:

— ... afirmações contidas em memorial...

Cruzes! Assim também... Espera aí!

VIRGEM!

E quem sabe? Às 8.45, um dos belezuras do programa dizia:

— ... filmes sôbre a Vida de Verdi, que apresenta trechos de óperas do famoso...

Virgem Maria! Esta não! Pelo amor de Deus!...

PEGOU DE GALHO!

Nessa altura, a farrinha pegou de galho, porque o belezura do locutor das rizadinhas entrou assim (8.49):

— Notícias esportivas... Ih, ih, ih! Confiantes ih, ih, ih... e muito bem preparados... Ih, ih, ih... os tchecos... Ih, ih, ih!

Caramboias!

SALVE!

E não é que, com isso, o companheiro do cabrinha cega ficou que nem barata tonta, gente? E olha êle falando sua besteira também! Não vê que, às 8.53, entrou desta maneira:

— ... poderá acabar com o abuso dos motoristas...

Ela! Salve-os!

Deus que nos perdoe! Amem!...

Gostamos e gostamos (Dia 2): Ritmos de Boite (Eldorado), Clube do Toca Disco (Globo). Dia 29: Caleidoscópio (Tupi). Dia 30: Sidnei Mas cantando "Silencio" (Mauá).

RECADO PARA UM LOCUTOR DA ROQUETE: Reverse...

Bolsa do RADIO

NÃO PERCAM

M. Educação — O Barbeiro de Sevilha (Discoteca do Manú) (20.30). Radio Tupi — Festival de Valsas (20.30). Radio Tupi — Lafayette Barreto (23.55). TV-Tupi — Dorinha Barreto (21.00). Radio Mundial — Audição Eliseth Cardoso (20.30). Mayrink Veiga — Teatro Infantil (20.30). TV-Rio — Família Boaventura (19.40). Rádio Nacional — Canção da Lembrança (21.15). Radio Guanabara — Jóias musicais (18.30). Rádio Eldorado — Concerto Eldorado (22.00). Radio Continental — Rota dos Ecos (24.00). Emissora Metropolitana — Música melodiosa (23.30). Rádio Globo — Retalhos de orquestra (20.55).

DISSE-ME-DISSE

Edição de Aniversário de "Show TV"

Com o seu numero 12 referente ao mês de agôsto, que está nas bancas de jornais, "Show TV" completa 1 ano de existência.

Fundada e dirigida por Paulo Raymundo, das Associadas, "Show TV" tem melhorado mês a mês e aumentado consideràvelmente a sua circulação.

"Show TV" conta com a colaboração de Paulo de Magalhães, seu colunista, do reporter Zais Cançado e muitos outros.

Caubi!

Caubi Peixoto estreará oficialmente na Radio Nacional, na próxima sexta-feira, dia 3 de agôsto, num grande programa repleto de atrações. A audição que terá o popular cantor como figura principal, será levada ao ar as 22.10 horas daquele dia, diretamente do auditório da PRE-8, com 50 minutos de duração.

Festival de Ritmos

O animador José Messias está apresentando, aos sábados, pela Radio Mayrink Veiga, o programa "Festival de Ritmos", com as últimas novidades em gravações.

PODEM OUVIR

Radio Mundial — Audição Ozny Silva (22.00). Rádio Tupi — Festival de Valsas (20.00). TV-Tupi — Irene Bernard (21.30). Radio Globo — Em tempo de Jazz (20.05). M. Educação — Aventuras no mundo do disco (20.00). Mayrink Veiga — Na batida do samba (20.00). Radio Nacional — Recordando o passado (21.05). Rádio Eldorado — Tesouro musical (21.30).

PROGRAMAS INFANTIS

Para amanhã: Roquete Pinto — Radio-Escola (9.45); 15.30 e 18.15). Radio Tupi — Novela infantil (18.15). TV-Tupi — Circo Bombril (19.30). Emissora Metropolitana — Copacabana-Clube (11.00).

MARACUTAIA — Associados, acaba de gravar, na Continental, o chora-canção de Roberto Reis e Marra Terezopolis: "Noçaite no Morro"

RADIO CONTINENTAL

Completou, ontem, oito anos de preciosa existência a Radio Continental, estação que graças a um trabalho esforçado e honesto, tanto tem contribuido para elevar o nivel de nossa radiofonia, em particular, o setor de radio-reportagem em geral e o esportivo, especialidades em que se tornou uma autêntica campeã, justificando plenamente o "slogan" "está em tôdas". Na verdade, nenhum acontecimento de importância ocorre sem o registro imediato e completo da emissôra de Rubem Berardo.

Festejando o acontecimento, ontem houve várias solenidades, inclusive missa em ação de graças, no Altar Mór da Catedral Metropolitana, oficiada por D. Helder Câmara, Arcebispo Auxiliar do Rio de Janeiro. E os festejos continuarão até a próxima sexta-feira. Hoje, por exemplo, a turma da "cem por cento" visitará a ABI e o Sindicato dos Jornalistas Profissionais do Rio de Janeiro.

"Manchete Esportiva" oferecerá um almôço ao Departamento Esportivo da Continental, chefiado por Waldir Amaral. A' noite, tomará posse a diretoria do Clube dos Papagaios em homenagem ao Departamento de Noticiário e Reportagens, dirigido pelo reporter Carlos Pallut.

TEATROS

GEYSA BOSCOLI e NESTOR DE HOLLANDA
ESCREVERAM A MELHOR REVISTA DO ANO:
está em tôdas
QUE, REPRESENTADA POR UM GRANDE ELENCO LIDERADO POR
ROSE RONDELLI · MANOEL VIEIRA · ALZIRINHA CAMARGO · COSTINHA E CARLOCA
ASSINALA O MAIOR ÊXITO DO
27-8712 teatro Jardel
HOJE AS 20 E 22 HORAS

Ultimos Dias!
OSCARITO
NO PAPAI FANFARRÃO
GLORIA
Hoje as 21 hs. — 5.ª feira última vesperal a preços reduzidos

O PÚBLICO EXIGE!
ALDA GARRIDO volta em
dona xepa
RIVAL
de PEDRO BLOCH
ESTREIA DIA 1.º DE AGOSTO AS 21 HORAS

TEATRO MADUREIRA
ESTREIA HOJE AS 21 HORAS
"VAMOS BRINCAR"
Com ZAQUIA, UBY VIANA, SALUQUIA HENTINI, AUREA PAIVA e MIRIAN DOLORES

Teatro da TIJUCA
O PÚBLICO APLAUDIU DE PÉ O ÊXITO MONUMENTAL DA COMÉDIA MUSICAL
GENTE "BEM" DO MORRO
A MAIOR CRIAÇÃO ARTÍSTICA DE GRANDE OTHELO
HOJE AS 21 HORAS — A PEDIDO MAIS UMA SEMANA

TEATRO COPACABANA
57-1818
OS ARTISTAS UNIDOS apresentam
ACONTECEU NAQUELA NOITE
"TARDE NOCTURNE"
DE MARC GILBERT SAUVAJON
DIREÇÃO DE GRAÇA MELLO
TRADUÇÃO DE LAURA SUAREZ
Hoje as 21,30 horas — 5.ª feira vesperal as 16 horas

Grande Sucesso!
6 MESES EM CARTAZ
SILVA FILHO · SIWA · PEDRO DIAS · MODESTO DE SOUZA · MERCEDES BAPTISTA · E MAIS 60 ARTISTAS
AGORA A COISA VAI
A Revista continúa
teatro JOÃO CAETANO
HOJE AS 20 E 22 HORAS

No TEATRO GINÁSTICO
AV. GRAÇA ARANHA, 187
HOJE AS 21 HORAS
"A CASA DE CHA' DO LUAR DE AGOSTO"
De JOHN PATRICK — Trad. M. da Silva e R. Alvim
Com ITALO ROSSI, MILTON MORAES, FREGOLENTE, EUGENIO KUSNET, SERGIO BRITO, OSCAR FELIPE, MARIA HELENA, CELIA BIAR, NATALIA TINBERG, MAURO MENDONÇA — Direção de MAURICE VANEAU

Walter DAVILA no Folies CHEZ COPACABANA
com NADIA MARIA, CARLA NELL e ELOINA
Direção: AS IRMÃS MARINHO
HOJE AS 20.20 E 22.20 HORAS

EVA no SERRADOR
RESERVAS 47 6442
"Vê se me esqueces"
IRRESISTIVEL CRIAÇÃO CÔMICA DE EVA
HOJE AS 21,15 HORAS

EVA no SERRADOR
RESERVAS 47 6442
adina! usada! famosa! leciante! ebelde! reestrelar! mensal!
LOTARIA
UMA COMÉDIA DE MAUS COSTUMES
ESTREIA DIA 7 AS 21 HORAS

A CIDADE INTEIRA EXCLAMA: "É REALMENTE UM FILME EXTRAORDINÁRIO!"
2ª SEMANA de ABSOLUTO SUCESSO!
VISTAVISION
PLAZA · ASTORIA · OLINDA · ROYAL COPACABANA
ANNA MAGNANI · BURT LANCASTER
na produção de Hal Wallis
baseado na peça de TENNESSEE WILLIAMS
"A ROSA TATUADA"
HOJE
2 · 4 · 6 · 8 · 10
UM FILME DA PARAMOUNT A MARCA DAS ESTRÊLAS

ELE FORJOU UM DESTINO DE GLÓRIA MAS ACHAVA QUE FALTAVA CORAGEM!
ALAN LADD · JUNE ALLYSON
CINEMASCOPE
VOANDO PARA O ALÉM
(MAN IN THE SKY)
5ª FEIRA
AZTECA · CARUSO COPACABANA · PAX · PATHÉ · SÃO JOSÉ · ESKYE · IMPERATOR · COLISEU · SÃO PEDRO

UMA GRANDE BIOGRAFIA MUSICAL!
ENTRE O AMOR E A TRAGÉDIA ELE COMPÔS MELODIAS IMORTAIS
"VERDI"
(GIUSEPPE VERDI)
PIERRE CRESSOY · ANNA MARIA FERRERO · GABY ANDRÉ · TITO GOBBI · MARIO DEL MONACO
Technicolor
ORQUESTRA DA ÓPERA DE ROMA
HOJE
RIVOLI · PRESIDENTE · ART-PALACIO · ALVORADA · STO AFONSO · MEIER · 5ª FEIRA · PALÁCIO HIGIENÓPOLIS

Clube dos 500 está com seus portões abertos...
e espera sua visita!
Em suas viagens entre Rio e São Paulo, pare no Km. 232 da Via Dutra.
em encantador recanto encontram-se à sua disposição
• bar e restaurante
• pôsto de serviço
• modernos apartamentos
• tênis, piscina
• outros entretenimentos
refeição comercial Cr$ 60,00
aparelhado para promoção de festas de casamentos, batizados, convenções, etc.
Clube dos 500 no quilometro 232 da VIA DUTRA
Relações Públicas e Propaganda e Atrás

TEATRO

Alda Calvet

Significado da Tabela de Serviço

E' certo que, por meio dêste simples instrumento de ordem de trabalho e de observações disciplinares, pode-se francamente averiguar da organização de uma companhia teatral mais da fôrça moral dos dirigentes da emprêsa que mesmo da falta de cumprimento do dever dos contratados. Como um jornal interno colocado à vista de todos que empregam atividade na "caixa", a "Tabela de Serviço" não registra apenas as determinações do diretor ou diretores do elenco mas reflete, acima de tudo, o espírito do regime adotado em consonância com as leis trabalhistas em vigor e as velhas tradições teatrais. A obediência à hierarquia funcional é a base do respeito que deve imperar sem carrancismo, sem prepotência, sem arrogância, sem imposições e exigências drásticas, preferindo antes compreensão e tolerância para as contingências humanas tão suscetíveis num ambiente profissional em que as descargas nervosas são sucessivas e incontroláveis, e a natureza dos encargos exige sempre excitação, a presença de um estado de hipertensão de todos os sentidos. Em face do que se expõe se conclui que as incumbências do Diretor de Cena, consideradas às vêzes como simples ornamento de distinção conferidas a um velho ator de renome, são de uma grande importância no mecanismo interno do teatro, requerendo do ocupante não sòmente larga experiência e longo tirocínio mas uma conduta exemplar, visão artística, energia serena, contrôle íntimo dos impulsos e dos ímpetos, perfeito senso de justiça, equilíbrio de atitudes, isenção de ânimo, interesse único e exclusivo de manter a ordem e a disciplina em benefício do objetivo comum — o espetáculo que se oferece ao público. Se, ao levantar o pano, assume a responsabilidade da função cênica tão só o contra-regra, antes para a plena dignidade da representação colaborou o Diretor de Cena, eliminando as falhas anotadas anteriormente, por motivos vários, inclusive, as de mera displicência, quando não de desrespeito e de desacato as diretrizes traçadas. Desde que se entenda que a "Tabela de Serviço" é uma espécie de folha de fé-de-ofício de quantos trabalham no teatro maior será certamente o desejo de evitar-se qualquer advertência pouco lisonjeira que seja ali exposta, pois que poderá influir na carreira teatral de forma bastante desagradável, porque nada pior num elenco que um elemento indisciplinado, desrespeitoso, sem noção de deveres, falho nas obrigações e no caráter, não inspirará confiança jamais a quem quer que com êle tenha que lidar. Examine-se a "Tabela de Serviço" de uma companhia, feita com o rigor aqui dito, e se conhecerá da existência subterrânea do espetáculo que se assiste.

Fora do PALCO

Teatro Armando Gonzaga

Em obediência a determinação do Prefeito Negrão de Lima, a Secretaria de Educação e Cultura da PDF solicitou à Sociedade Brasileira de Autores Teatrais indicasse um nome para dar ao Teatro de Marechal Hermes, a ser inaugurado dia 4 de mês a entrar. A SBAT indicou o nome do saudoso teatrólogo Armando Gonzaga, autor de expressivos êxitos do teatro brasileiro e uma das mais altas glórias do Nosso teatro de costumes, poderosa figura entre os mestres do passado como Martins Pena, Alencar, Franca Jr., Macedo e Artur Azevedo.

Sugestões Sobre Auxílios

A Associação Paulista de Críticos Teatrais promoverá, amanhã, às 20.30 horas, no Teatro de Arena da capital bandeirante, uma assembléia da classe teatral paulista com o objetivo de discutir sugestões a serem encaminhadas ao SNT pelo seu representante no Conselho Consultivo de Teatro, relativas à concessão de auxílios às companhias, por aquele órgão do Ministério da Educação e Cultura.

JK Disse Sim!

O Presidente Juscelino Kubitschek aprovou a sugestão do Serviço Nacional de Teatro segundo a qual a Lei n. 1.310, de 1952, regulada pelo Decreto n. 30.423, de 16 de janeiro último, sôbre a obrigatoriedade de inclusão no repertório de peças de autores nacionais, se efetivará em vigor a partir de 1.º de janeiro de 1957, evitando-se assim tratamentos na programação das temporadas das companhias teatrais no corrente ano.

Código do Trabalho Teatral

O Departamento Nacional do Trabalho, com a colaboração da Divisão de Fiscalização do Trabalho, do Serviço de Censura e Diversões Públicas do Sindicato de Atores Teatrais do Rio de Janeiro e da Associação Brasileira de Empresários Teatrais, vai elaborar o Código do Trabalho Teatral, cuja minuta será submetida à aprovação do Ministro Parsifal Barroso e tornada lei por decreto Executivo.

Roteiro Sérgio-Nídia

A Cia. Sérgio Cardoso — Nídia Lícia vai ao Rio para representar, no Teatro da "Maison de France", a 10 de agôsto, a convite da Sra. Gabrielle Minervo, adido cultural da Embaixada da França. "Quando as Paredes Falam", de Terence Molmar, a 1.º de outubro, no Teatro Municipal, "Hamlet", de Shakespeare, No Teatro Boa Vista, em São Paulo, promove a nóvel organização um programa de recitais, tendo sido convidado para o espetáculo de inauguração, provàvelmente, a 21 ou 22 do mês entrante o soprano Lia Salgado, esposa do M. da Educação

Notas Ligeiras

RELOTAÇÃO — Tendo sido dissolvida a Câmara de Reajustamento Econômico de onde era funcionário o conhecido teatrólogo Brutus Pedreira, foi solicitada a sua relotação para o Serviço Nacional de Teatro pelo titular desta repartição.

CONTRATO — Firmou com Oscarito & Família, para a temporada em São Paulo, devendo substituir Myrian Tereza, a "estrêla" Vera Nunes. Myrian fica afastada do palco até a vinda da Grenhha.

PROPOSTA — O Sr. Bandeira Duarte, Diretor do Conservatório Nacional de Teatro, vai propor ao Diretor do SNT a criação de um elenco experimental permanente, para aproveitamento dos diplomados. O novo grupo funcionará em caráter semi-profissional.

Isto Vale Saúde

PARA ANÊMICOS, FRACOS E CONVALESCENTES DE QUALQUER IDADE.
Ricas em vitaminas naturais de óleo de fígado de bacalhau, sem gôsto e sem cheiro, associadas a ferros e outros minerais.
Toma-se em qualquer época do ano
2 TAMANHOS:
36 Pastilhas Cr$ 17,00
60 Pastilhas Cr$ 22,00
Em tôdas as farmácias do Brasil
Pastilhas McCOY
TÊM FÔRÇA para dar MAIS VIDA
Distribuidores Exclusivos
Companhia Industrial Farmacêutica
CX. POSTAL 3786 - RIO DE JANEIRO
Norton

Estabilidade Até o Dia do Soldado: Promete o Dep. Ferrari Aos Sargentos

Iniciara o Lider Trabalhista a Batalha Para a Aprovação do Projeto Que ha Mais de Três Anos se Arrasta Pelas Comissões — Galvão Dara Parecer Favorável na Comissão de Finanças na Sessão de Hoje — Aurélio Viana Entrou na Luta — Vai Ser Sancionada a Reorganização do Exército — (De BATISTA DE PAULA, Exclusivo de ULTIMA HORA)

O projeto que concede estabilidade aos sargentos, que há cêrca de três anos se arrasta pelas comissões, está agora, finalmente andando normalmente e tudo indica que será aprovado pelo plenário nestes próximos dias.

O deputado Fernando Ferrari, que tem sido o principal impulsionador dessa proposição, regressou do Panamá disposto a dar aos sargentos, até o dia 25 de agôsto próximo, Dia do Soldado, a lei que êsses militares mais almejam.

Foi o próprio líder do PTB que nos declarou ontem: "Espero ver votada a estabilidade o mais breve possível. Não há, mesmo nenhum obstáculo à inclusão do projeto na ordem do dia. Tem êle pareceres favoráveis do Estado Maior do Exército, da Comissão de Segurança Nacional e da Comissão de Constituição e Justiça. Falta, apenas, o parecer da Comissão de Finanças, que será dado possivelmente na sessão de hoje em favor do projeto, pelo deputado Georges Galvão, do PTB. O Ministro da Guerra, general Teixeira Lott, por sua vez também é favorável a proposição, conforme me declarou ao último encontro que tivemos no Ministério da Guerra. Como se vê, há a melhor boa-vontade em relação ao projeto de estabilidade dos sargentos, sem dúvida uma das reivindicações mais justas e mais humanas dos que já passaram nesta Casa".

Favorável o Deputado Galvão

O Deputado Georges Galvão, do PTB, ouvido sôbre o assunto, declarou: "Pode dizer aos sargentos que darei parecer favorável ao projeto na Comissão de Finanças. Sei quanto é justa essa proposição e quanto merecem do Congresso os que com ela se beneficiar".

Inclusão na Ordem do Dia

Na luta pela aprovação rápida da estabilidade dos sargentos entrou, agora, o Deputado Aurélio Viana, socialista das Alagoas, que desempenha as funções de secretário da mesa da Câmara. Certificando-se de que o autor do projeto original e o Deputado Muniz Falcão, hoje no govêrno do seu Estado, o Deputado Aurélio Viana resolveu também esforçar-se em favor da estabilidade, para que a representação alagoana não fôsse ausente dos debates.

Positivamente hoje, disse-nos o representante socialista, desde que haja oportunidade levantarei no plenário o debate sôbre a estabilidade dos sargentos, projeto elaborado pelo meu amigo Governador Muniz Falcão, quando deputado, em 1953, com a colaboração do Clube de Subtenentes e Sargentos do Exército dêste último.

Acrescentou, ainda, o Deputado Aurélio Viana, estar em contato com o Ministro da Guerra, a fim de que revenjam de três em três anos até atingirem o tempo que lhes possibilita a transferência para a reserva remunerada: isto é, 25 anos de serviço.

Acho que a Câmara, de um modo geral, tudo fará para que êsse projeto seja transformado em lei até o dia 25 de agôsto, quando todo o Exército comemora o Dia do Soldado, concluiu o parlamentar socialista.

Preparado o Senado

Aprovado o projeto na Câmara e melhor recepcionado principalmente da parte dos senadores mais chegados aos sargentos e que melhor conhecem a legislação militar. Entre êsses podemos citar os Generais Onofre Gomes e Caiado de Castro, e Coronel Gilberto Marinho, os Srs. Kerginaldo Cavalcanti, Paulo Fernandes e outros que tudo farão para que a estabilidade possa ser comemorada no Dia do Soldado, em todo o país, pelos seus beneficiários.

Informamos aos sargentos, subtenentes e tenentes do QAO oriundos de tropa que o projeto de reorganização do Exército, elaborado pelo Ministro da Guerra, está dependendo apenas de aprovação de emendas oferecidas pela Comissão de Constituição e Justiça, para ser levado à sanção do Presidente da República. Essa proposição cria dois quadros de oficiais para os subtenentes e sargentos: Quadro de Oficiais de Administração e Quadro de Oficiais Especiais. Êste último destina-se exclusivamente aos candidatos do QAO que tenham graves prejuízos ao Exército, ferindo o princípio estabelecido para as promoções dos quadros.

HOMENS DA INDÚSTRIA

OS IRMÃOS JAFET

Em princípios do presente século, o bairro do Ipiranga era um lugar despovoado, de terras pantanosas, somente conhecido pelo acontecimento histórico da proclamação de nossa Independência. Hoje, é o grande centro industrial com 441 fábricas, com transporte, água, luz, esgôto, telefone, hospitais, igrejas, escolas, jardins, cinemas, clubes, etc., e uma vida própria independente, com palacetes, ruas comerciais, praças e avenidas.

Para essa transformação, operada em tão pouco espaço de tempo e que constitui um dos índices de prosperidade de São Paulo, concorreu, principalmente, a família Jafet, a pioneira e impulsionadora daquele bairro.

Foram os irmãos Jafet, Nami, Benjamim, Basílio, João e Miguel êste regressando à pátria após curta estada entre nós que, infelizmente, lá veio a falecer, estabeleceu-se, logo, com pequeno estabelecimento fabril, dêram origem ao seu impulso, atraindo logo outras iniciativas.

Na pequena cidade de Chuair situada a quinhentos metros de altura, onde termina uma das ramificações do vale de Jamajim, no Líbano, fechada por muros altíssimos de bordos e patrulhas, o que haveriam os irmãos Jafet, filhos de um professor do Ministério de Santo Elias. A aldeia de Chuair formosa e pitoresca, com a fazenda para o majestoso Sahib e cujo lado nasce o sol, é retomada no país por ter dado dezenas de famosos professores e escritores, bem como centenas de arquitetos.

Os irmãos Jafet emigraram para o Brasil radicando-se em S. Paulo, transformando-se em operosos negociantes e industriais.

Benjamim veio para o Brasil em 1887, foi ao alto sertão, chegava Barretos em 1892 Jundiaí e em maio de 1895 Nami.

Assim trabalhando com as dificuldades inerentes que os caracterizava assumindo as responsabilidades que tomaram com esforço perseverante, fundaram a primeira casa comercial sob a firma Nami Jafet & Irmãos, com um capital de trinta contos. Do simples negócio de armarinho, comprando ainda mercadorias por atacado no Rio de Janeiro, passou a nova firma ao comércio de tecido nacional, ofício mundialmente exclusivo, que tornara grande aceitação, como o "madres Jafet", "Morim Beirute" e "Chita Suissa". "Algodãozinho" e outros nacionais ainda hoje lembrados pelos consumidores de...

Em 1897 Nami Jafet...

...tamparia completa, com uma oficina a vapor. Pouco adiante a fábrica uma Vila Operária com mais de 300 casas, onde reside quase [illegible] uma sob especial...

...restaurantes com capacidade para 2 mil refeições por vez, em 4 períodos diários, grupo escolar, parque infantil, cinema, escola de corte e costura, cursos noturnos de alfabetização para adultos e de aperfeiçoamento de leitura, biblioteca ambulante na Vila Operária e na fábrica, diretoria e creches, posto de abastecimento, leite em vários hospitais, departamento médico e ambulatórios completos, grupos de escoteiros e 4 clubes onde se praticam tôdas as modalidades de esportes.

Os herdeiros dos quatro irmãos desdobraram-se em várias famílias, ocupando postos de relêvo em tôdas as atividades e no alto comércio. A fábrica Ipiranga é dirigida por dois filhos de Benjamim e dois de Nami Jafet. Os filhos do primeiro em número de seis irmãos estabeleceram indústrias próprias que mais adiante referiremos e que se guiam sempre pelo lucro e tecelagem, assim mesmo ofício que lhes as tornaram industriais. Basílio Jafet S. A., uma das mais modernas indústrias do setor de lã, trabalhando também com algodão. Tecelagem Ilapeba Limitada, com modernas manufaturas de fiação e tecelagem de algodão. Tecelagem Itamby Limitada. Tecelagem Ipiranga Ltda. além de outras empreendimentos de ramo imobiliário. Rui de seguros, engenharia e medicina. Os filhos de Nami Jafet, composto de seis irmãos formam ainda o chamado "grupo Jafet" que estão a frente das seguintes emprêsas: Mineração Geral do Brasil Ltda. com atividades em Minas de Lages, Santa Luzia, Rio Branco, Nova Lima, Belo Horizonte, Nova Iguaçu, Rio de Janeiro, Mineração [illegible] Minas Gerais S.A. para exploração de minérios de ferro e manganês no Estado de Minas Gerais, emprêsa de mineração interfederativa com uma área de 10.879 hectares, Minas Gerais S. A. para exploração de minérios de ferro e manganês no Estado de Minas Gerais, emprêsa de mineração interfederativa com uma área de 10.879 hectares, Tecelagem e Estamparia Ipiranga Jafet S. A.

Presentemente êste estabelecimento industrial é um dos melhores do gênero existente edifício [illegible] abrangendo uma área construída de 80 mil metros quadrados com uma produção mensal de varios milhões de metros de tecidos dando trabalho a 4 mil operários, tendo em funcionamento milhares de máquinas diferentes, para preparação e acabamento de tecidos, es...

...comércio no Rio de Janeiro e em Minas Gerais, antes de estabelecer-se em São Paulo em companhia de seus irmãos. A grande indústria Fiação, Tecelagem e Estamparia Ipiranga Jafet S. A. esteve sob seu comando desde 1923, ano do falecimento de Nami Jafet, até 1940, a data de seu falecimento. Em seu lugar assume o posto de comando da indústria o Cavalheiro Basílio Jafet, então considerado como chefe de tôda família pelo prestígio que granjeara. Modesto, simples, sabia-se em alarde ou vaidades, conversar com seus operários com os quais dividia suas tarefas. Foi sempre um líder, tendo presidido por vários anos a Comissão administrativa da Igreja Ortodoxa e a Comissão Pró-monumento da Colônia Sírio Libanês. Fundou e liga Patriótica Sírio Libanêsa, que teve destacado papel na independência do Líbano em 1947, destacou-se principalmente nas suas obras filantrópicas, tendo sido o fundador do Hospital Sírio Libanês, Clube Atlético Monte Líbano e outros. Quando da inauguração do monumento comemorativo do Centenário da Independência, ofereceu-se para a Comunidade sírio-libanesa em 1928, teve êle a incumbência de representar o então presidente da República, Wenceslau Brás.

Entre os quatro irmãos Jafet falecidos, a família e das empresas que êste teve seu ponto destacado Nami Jafet que foi não só o dirigente principal da firma em seus começos, como também, tendo sido o fundador e o grande incentivador e líder de tôdas as iniciativas que visavam o progresso industrial e comercial de São Paulo e do país. Foi professor universitário e conferencista. Em sua terra natal, foi político atuante e chefe árabe de destacada atuação, adepto do livre comércio, defensor e batalhador de uma legislação que lhe [illegible] Um dos seus assuntos preferidos, defendido por êle, foi o Professor Bahenco referente à necessidade de se dar prioridade ao desenvolvimento agropecuário, ao contrário do indústrias, nos têrmos em que êste tem sido ensinado.

Era de todo Nami Jafet uma afirmativa e o desenvolvimento grande personalidade de comerciante, industrial, político e estadista industrial de São Paulo muito deve pelo que fez pela sua legado manufatureiro que [illegible] empreendimentos realizados se [illegible] as maiores do Brasil atualmente.

(Trabalho do órgão da Confederação Nacional da Indústria (CNI) Notícias de junho de 1956.

CARTEIRA PERDIDA

Pedese a fineza à quem encontrou [illegible] uma carteira Porta-Notas com vários documentos pertencentes ao Sargento EIR-AR LIMA, telefonar para 47-2435

Áreas em Zonas Industriais

Areas em zonas Industriais de S. Cristovão a Nova Iguaçu na P. Dutra e ruas próximas, e áreas para loteamentos. Vende-se, tratar à rua Ramalho Ortigão 9 - 2.º, sala 4, das 12 às 18 horas. Tel.: 52-4545.

Concorrências no DNER Para Construção de Obras

O Departamento Nacional de Estradas de Rodagem, dando prosseguimento ao Plano Quinquenal de Obras Rodoviárias Nacionais, já realizou até a presente data concorrências para a construção e pavimentação de estradas no valor superior a um bilhão de cruzeiros.

No próximo dia 21 de agôsto mais uma concorrência será realizada esta no valor de Cr$ 11.000.000,00 destinado a terraplanagem e obras de [illegible] correntes na BR-17, no trecho Carnaubal-Boa Vista no Território Federal do Rio Branco.

7 Com apenas CRUZEIROS por dia

Um relógio Suiço que "dá classe" ao seu dono!

Com apenas Cr$ 220.00 por mês, sem entrada, o sr pode adquirir hoje mesmo êste luxuoso **Mitleng Suiço.**

- AUTOMÁTICO, não é preciso dar corda
- CALENDÁRIO, marca o dia do mês
- ANTI-CHOQUE, não quebra
- ANTI-MAGNÉTICO não varia com influências elétricas
- IMPERMEÁVEL, à prova d'água
- MOSTRADOR em branco e preto
- 20 MICRONES, folheado a ouro
- FUNDO DE AÇO, inoxidável não descora com o suor.
- 17 RUBIS.

PONTO FRIO Joias
Uruguaiana, 140
Senador Dantas, 24-A

CIA. IMPORTADORA GRÁFICA ARTHUR SIEVERS

Importadores de Máquinas e Materiais Para Artes Gráficas, Litografia, Fotogravura, Indústria de Cartonagem

Seção de Galvanoplastia

Matriz: SAO PAULO — Rua das Palmeiras, 239 247 — Caixa Postal 1652 — Telefone 51-9121

Filial: RIO DE JANEIRO — Rua Tenente Possolo, 34 A — Tel. 32-5175

AGENTES EM: Belo Horizonte — Pôrto Alegre — Joinvile — Bahia — Recife — Fortaleza — Belém do Pará — João Pessoa

No Mundo Dos NEGÓCIOS

MAIS DE 1 BILHÃO DE CRUZEIROS OS PREJUÍZOS:

IBC CONSTATA DESVIO DE 420 MIL SACAS DE CAFÉ!

Um levantamento dos estoques de café da praça do Rio, procedido pelos técnicos do IBC, sob a direção pessoal da diretoria daquele Órgão, permitiu a constatação de fabuloso desvio cujo montante vai a cerca de meio milhão de sacas. Segundo informações que vêm chegando em primeira mão, os estoques em 30 de junho último (quando se encerrou a safra 1955-56) totalizavam apenas 480 mil sacas de café. Ocorre, porém, que de acôrdo com os dados estatísticos oficiais relativos ao registro de entrada de café no pôrto do Rio, deduzidas as sacas exportadas para o exterior, mais o consumo interno e a reposição, deveria estar um saldo de 880 mil sacas. O levantamento contra o qual foi exercida inclusive grande pressão, possibilitou dessa forma a comprovação do desvio de 420 mil sacas.

No momento, o IBC está apurando o destino dêsses cafés e a responsabilidade de determinadas firmas no caso. Procura-se averiguar se os cafés foram exportados fraudulentamente (contrabando) ou simplesmente desviados para outros portos.

Sabe-se ainda que essa foi uma das razões pela qual o govêrno [illegible] se pronunciando, o Ministro da Fazenda [illegible] não aceitou o problema da retenção, em armazens reguladores do IBC, ou por êle fiscalizados, dos cafés entrados do interior para o pôrto do Rio na presente safra. Com essa medida, objetiva-se exercer um contrôle estatístico mais severo do comércio de café, pois o produto somente seria encaminhado aos armazens particulares, para exportação ou outros fins, após a liberação pelo IBC.

Dentre dos fatos cogita-se que o comércio de café desta capital explique com argumentos suficientemente fortes a denúncia que estudamos. Enquanto isso temos que os prejuízos sofridos com o desvio das 420 mil sacas, dando a cada uma o valor médio de 2 500 cruzeiros, se eleva a mais de 1 bilhão de cruzeiros. Em divisas êsse desvio poderá ser traduzido em 25 milhões e 400 mil dólares, se considerarmos o valor médio de 70 dólares para cada saca.

Estranhamente também que o IBC, armado com os elementos que adquiriu, não tenha vindo a público para divulgar a verdade sôbre a fraude no café, papel que estaria sendo praticada há muitos anos, utilizando-se para isso [illegible] outros processos, dentre os quais aquêle posto em prática no estabelecimento acima citado.

A Estranha Tese do Professor Babenco

As 11 horas de hoje no auditório da Sociedade de Agricultura, o Professor Maurício Babenco, diretor do Instituto Nacional de Estudos Econômicos e de Estatística Industrial de Buenos Aires, pronunciará uma conferência subordinada ao tema "Estatística e Indústria". Será focalizado o problema mundial do desenvolvimento considerando-se a situação que [illegible] largamente industrializado mas [illegible] que é [illegible] que pesam sôbre [illegible] Uma das teses [illegible] defendidas pelo Professor Babenco referente à necessidade de se dar prioridade ao desenvolvimento agropecuário, ao contrário do indústrias, nos têrmos em que êste tem sido ensinado.

Aço de Volta Redonda em Ferramentas Agrícolas

A [illegible] de Volta Redonda [illegible] em condições [illegible] ano [illegible] o fabricação [illegible] [illegible] [illegible]

Reumatismo - Ciática - Sinusite - Asma - Sífilis - Vesícula - Hemorróidas

BLENORRAGIA — PROSTATITE
VIAS URINARIAS
DOENÇAS SEXUAIS E DAS SENHORAS
IMPOTÊNCIA — FRIEZA
REJUVENESCIMENTO
MOLÉSTIAS DA PELE

Tratamento especializado, rápido e moderno ULTRA-SOM — AERO-KROMEYER E NEBULIZAÇÕES E OZONO

DR. MUNIZ com 25 anos de prática e estudos na Europa e Estados Unidos

CONSULTAS: Das 8h 30m. às 11 horas e das 14 às 17 horas Aos Sábados, só pela manhã. — RUA DO CARMO, 6 — Salas 808 a 812 — 8.o andar (Esquina da Rua São José)

OUVIDOS — NARIZ — GARGANTA

DR. HEKEL Ex-interno do Serviço de Otorrino da Faculdade Nacional de Medicina

Consultas — diàriamente das 14 às 17 horas
Menos aos Sábados

Rua do Carmo, 6, Salas 808 a 812 (esq. da Rua São José)
— Tel: 32-7688 —

DR. OSWALDO NAZARETH

Diretor da Maternidade da Casa da Mãe Pobre
GINECOLOGIA E CIRURGIA
R. ARAUJO PORTO ALEGRE, 70 - S. 420 - TEL.: 42-6804

COMPRE POR MENOS

Gasbrás

Preço promocional:

Fogão de 3 bôcas com fôrno: entrada Cr$ 1.000,00 e 18 suaves prestações de Cr$ 440,00.

Fogão de 4 bôcas com fôrno: entrada Cr$ 1.000,00 e 18 suaves prestações de Cr$ 490,00.

ACOMPANHA O "CLICK"

IMPERIO DOS FOGÕES

Av. Mem de Sa, 146 — Ao lado do Instituto Medico Legal

peças MOPAR legítimas

CORTINA AUTOMATICA PAULISTA LTDA.

Aqui estamos para bem servi-lo.
Qualquer dificuldade ou informação dirija-se para Mopar 22-0745 e será diàriamente atendido
PRAÇA 15 DE JUNHO, 192 - A

Guerra Contra a Cortina de Papel

COMEÇOU COM "SEU" CABRAL: 400 ANOS DE BUROCRACIA ESMAGAM O BRASIL!

JK Disposto a Travar a Grande Ofensiva Contra a "Cortina de Papel" — Iniciando Hoje Uma Ampla "Enquête" Com as Figuras Mais Responsáveis da Administração e Das Atividades Privadas, ULTIMA HORA Ouve o Diretor Geral do DASP — "Se Vencer Esta Batalha, o Presidente Credenciará Definitivamente Seu Govêrno à Posteridade", Diz o sr. João Guilherme Aragão — Herança do Descobrimento a Mania do Papelório — Primeiro Ponto a Ser Atingido: Descentralização do Pagamento

Alberto de Brito Pereira, diretor da Imprensa Nacional e membro da Comissão de Simplificação Burocratica

Imar Garcia de Freitas, diretor do Departamento de Administração do Ministério de Viação e Obras Publicas

Raul de Matos Cotia, contador geral da Fazenda Nacional e membro da Comissão de Burocratica

Augusto Bulhões, diretor de Rendas Internas do Ministerio da Fazenda e membro da C. de S. B.

Reportagem de Pery Augusto — Exclusivo de "Ultima Hora"

— O Presidente Juscelino Kubitscheck, se vencer a batalha contra a cortina de papel, assinalará um marco na administração brasileira. Basta êsse ato, admitindo-se a hipótese de não realizar mais nada, para credenciar seu govêrno à posteridade como dos mais eficientes ao País. Seu nome passará, indiscutìvelmente, à história e todos, no futuro render-lhe-ão homenagens pelo inestimavel serviço prestado à Nação. Assim nos falou o sr. João Guilherme Aragão, diretor geral do DASP e presidente da Comissão de Simplificação Burocrática, quando abordamos sôbre o importante e atual problema.

FIZEMOS ver ao entrevistado, logo em seguida, para conter-lhe o entusiasmo, que já havíamos interpelado dezenas de pessoas sôbre o decreto presidencial que visa a simplificação da burocracia, porem quase tôdas mostravam-se incrédulas.

— Reconheço — prosseguiu o diretor do DASP — a descrença popular. As raizes da burocracia, no Brasil, são tão profundas, que para extingui-las impõe-se um trabalho hercúleo. Mas todos os membros, quer os escolhidos para a Comissão Central e quer os escolhidos para as Subcomissões, estão animados para cumprir o compromisso e na hora dispensão de corresponder à confiança que o Presidente da Republica lhes depositou.

Herança do Descobrimento

Pelas proprias declarações do sr. João Guilherme Aragão, figura principal da grande revolução administrativa que se anuncia, tramos imediatamente duas conclusões: o vulto do trabalho e a sua significação.

A burocracia, no Brasil, data do seu descobrimento, quando foi transportada de Portugal. A sua evolução, através de um processo anarquico, resultou nessa verdade conhecida de todos: a burocracia entrava na marcha do país, sobrecarregando nos dias atuais, que lhe impõem para adquirir maioridade em todos os setores.

Os erros foram se acumulando nos tempos coloniais. No imperio já se verificava o temor do povo em relação às atividades administrativas. E, com o advento da Republica, a burocracia se complicou mais ainda, tornando-se um fantasma que ninguém tem coragem de enfrentar.

É a triste realidade. So não a conhece quem nunca lidou com um papel em repartição publica. As coisas mais comezinhas, como o simples ato de adquirir uma carteira de identidade, ou até de pôr uma carta no correio, revestem-se de tamanhas formalidades que desestimulam qualquer pessoa.

Iniciada a Batalha

Para vencer a batalha, que é, como se observa, das mais renhidas, varias providencias foram adotadas. O Presidente da Republica, há um mes, assinou um decreto, criando a Comissão de Amplificação Burocratica. Esta, aquilo de forma antiburocratica, para atender a urgência reclamada pelo Presidente Kubitscheck, elaborou dentro de uma semana seu regimento interno. Levado o mesmo ao chefe da Nação, êste adotou as medidas solicitadas, nomeando as Subcomissões (uma para cada Ministerio), que estão funcionando como orgãos subsidiarios. A Comissão Central, não obstante seus membros desempenharem outras funções publicas, vem se reunindo diariamente no DASP. 10 projetos piloto, por exemplo, já foram esquematizados. Formam o Estado Maior desse pequeno exercito, que se propõe a vencer a guerra contra a cortina de papel, os srs. Raul Fontes Cotia, Armando Brito Pereira, Isar Freitas, Fernando Bessa de Almeida e Augusto Bulhões, sob o comando João Guilherme Aragão.

Trabalho Progressivo

Interpelado pela reportagem, sôbre a previsão do tempo em que espera vencer essa guerra sem armas, o diretor do DASP não pode calcular. Respondeu, todavia, que não obstante a descrença no trabalho que uma pleiade de tecnicos vem realizando, quase anonimamente, dentro de três meses já se farão sentir os efeitos salutares. Quatro pontos, pelo menos, são objetos de estudos no momento: Descentralização do pagamento, descentralização da execução, simplificação na rotina para atender ao publico e rápido exercicio do direito de reclamar.

— O primeiro ponto dêste programa — revelou o sr. João Guilherme Aragão — deve ser executado por êsses dias: a descentralização do pagamento. O pagamento do funcionalismo será feito nos locais de trabalho, em um só dia, graças a um esforço extraordinário e precioso tempo.

OLDSMOBIL - 52

VENDE-SE OLDSMOBIL - 52, côr prêta, novo e em perfeito estado. Base Cr$ ..... 300.000,00 (trezentos mil cruzeiros). Ver e tratar com o Sr. Ferreira, à Rua Paulo Cezar de Andrade, 106 — Laranjeiras.

TROCAM-SE MÓVEIS

Aceitamos os seus móveis velhos em troca dos nossos novos. Temos grande variedade de dormitórios, salas de jantar e peças diversas para pronta entrega. Executamos também, sob encomenda, móveis de qualquer estilo. Pagamento super-facilitado com a sua mobilia como entrada.

RUA DO CATETE, 137 - 1.º ANDAR

NOVA IGUAÇU

Vendo urgente, terreno plano de 10 x 80 mts. na rua da Viga. Preço base Cr$ 60.000,00. Facilita-se parte do pagamento. Tratar com Sr. Sérgio nos telefones: 42-9070 ou 27-2969

FERRAGENS - FERRAMENTAS METAIS NÃO FERROSOS

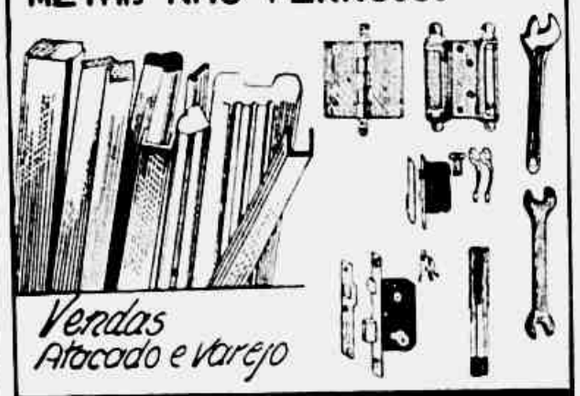

Vendas Atacado e Varejo

"MERCANT" FERRAGENS LTDA.

RUA DO REZENDE, 44 A - TELS. 32-9914 E 32-4119 - RIO

Aos Nossos Anunciantes e às Agências de Publicidade

Devido ao acumulo de clichês e estéreos em nossas oficinas, pedimos aos nossos Anunciantes e Agências de Publicidade que retirem seus materiais até o próximo dia 31 do corrente. Findo êste prazo serão os mesmos destruidos.

EDITORA ULTIMA HORA S. A.

"REPÓRTER ULTIMA HORA" 43-2241

Sócio Representante

Distribuidora exclusiva de material patenteado de primeira necessidade nos escritorios comerciais, crediaristas, bancos, cooperativas, sindicatos e repartições publicas em geral, precisa de um representante relacionado no ambiente supra, que poderá ganhar muito dinheiro em comissões participando nos lucros.

Informações pessoalmente das 9 às 10 horas e das 18.30 às 19.30 horas no Edificio Marquês do Herval, Av. Rio Branco, 185 - 10.º - S/1010, (esquina da Av. Almirante Barroso), é preferivel acertar a visita pelo telefone: 42-9349.

RÁDIO COPACABANA

ZYP - 20 Ondas Médias - 680 Kcs.

ZYP - 27 Ondas Curtas - 4.965 Kcs.

APRESENTA

ÀS

2.as, 4.as e 6.as Feiras

DAS

22 ÀS 23 HORAS O

TRADICIONAL PROGRAMA

Conversa em Família

com TIO KURT

Saia dêste

círculo vicioso...

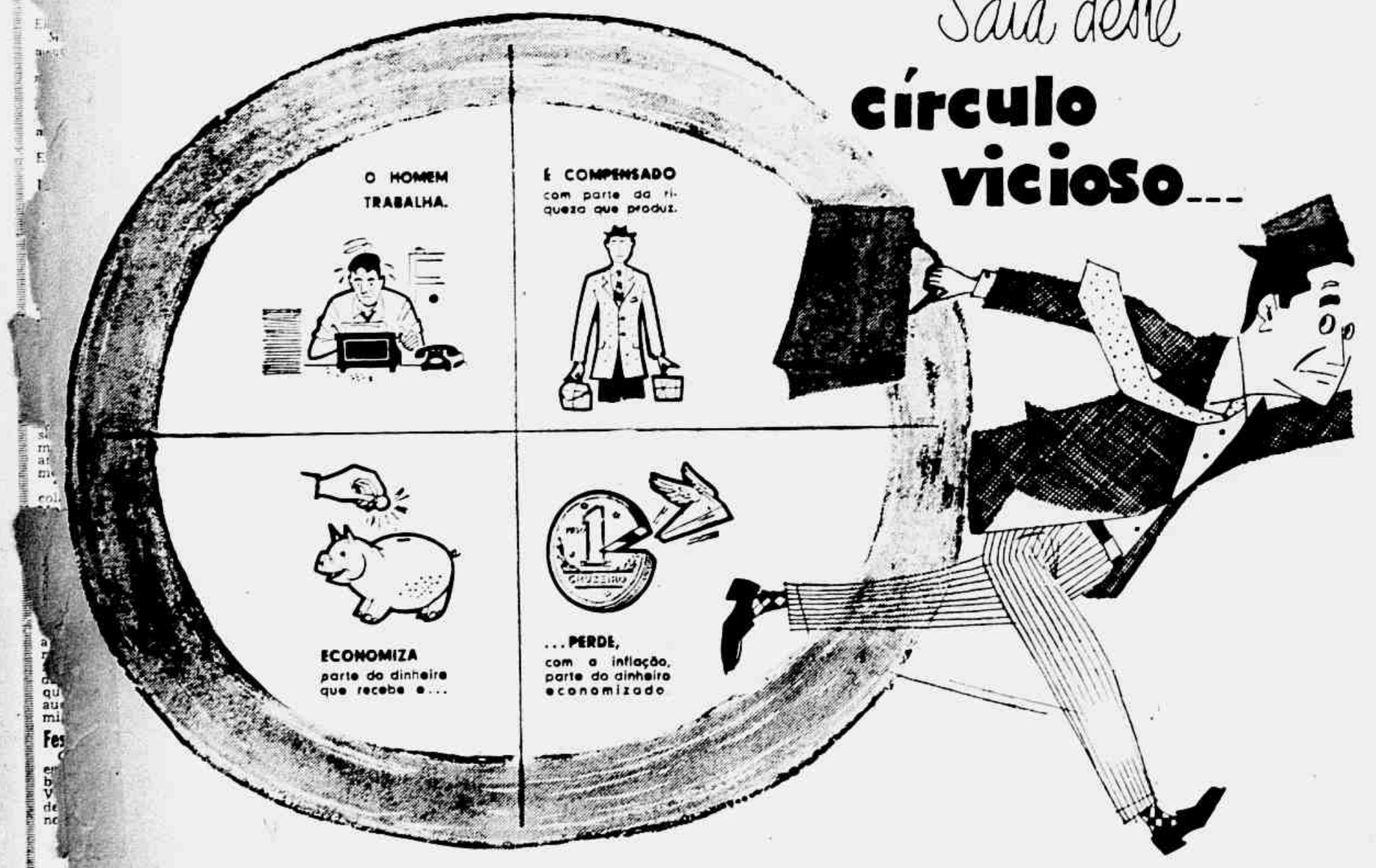
O HOMEM TRABALHA.
É COMPENSADO com parte da riqueza que produz.
ECONOMIZA parte do dinheiro que recebe e...
...PERDE, com a inflação, parte do dinheiro economizado

Aplique em

Vila Mar de Guaratiba

essa parte de suas economias desvalorizada pela inflação! Mas, antes aceite nosso convite para visitar Vila Mar no próximo domingo.

Organização de Vendas da PLANIL

Terrenos planos e urbanizados, localizados à beira-mar, zona de clima ameno, servida por bondes, ônibus, trens, lotações, e já dotados de luz e água encanada.

LOTES A PARTIR DE

CR$ 50.000,00 (GLEBA "B")

Financiados em 100 meses, sem juros

Loteamento inscrito sob nºs. 227 e 242 no 9.º Ofício do Registro de Imóveis

MAIS UM NOTÁVEL EMPREENDIMENTO DA

CIA. CONSTRUTORA CONTINENTAL DE SÃO PAULO

Av. 13 de Maio, 13, 17.º andar, Grupo 1702
Tels. 32-9588 e 42-7765
No Méier: Cine Imperator, Loja "B"
Telefone 29-4687

VIII
ANIVERSÁRIO
DA
EMISSORA CONTINENTAL
(ORGANIZAÇÃO RUBENS BERARDO)

PROGRAMA

Segunda-Feira, Dia 30 de Julho:

7.05 — **Alvorada pelo centenário** e brioso Corpo de Bombeiros e início dos **programas e mensagens comemorativos.**

11.00 — **Missa em ação de graças**, oficiada por Sua Excelência **Reverendissima D. Helder Câmara, arcebispo** auxiliar do Rio de Janeiro, no altar-mor da **Catedral Metropolitana.**

21.05 — **Mensagem** do Presidente da República, Dr. Juscelino **Kubitschek de Oliveira**, e saudação do Dr. João Goulart, Vice-Presidente da República.

Terça-Feira, Dia 31 de Julho:

11.00 — Visita à **Associação** Brasileira de Imprensa e ao Sindicato dos Jornalistas **Profissionais do Rio de Janeiro.**

12.30 — **Almôço oferecido** pela "Manchete Esportiva" ao Departamento **de Esportes**, dirigido pelo locutor Waldir Amaral.

16.00 — Visita ao **semanário** especializado Radiolândia.

Quarta-Feira, Dia 1 de Agôsto:

14.00 — Visita à **Associação** Brasileira de Rádio e ao Sindicato dos **Trabalhadores em Emprêsas de Radiodifusão** do Rio de Janeiro.

17.00 — Visita ao **semanário** especializado "Revista do Rádio".

22.00 — **Espetáculo** da revista "Está em Tôdas" de Geisa Bôscoli e **Nestor de Holanda no Teatrinho Jardel**, em Copacabana.

Quinta-Feira, Dia 2 de Agôsto:

14.00 — **Jockey Club Brasileiro** — Corrida do páreo de honra "Emissora **Continental**" no **Hipódromo da Gávea.**

23.10 — **Programa de homenagem** da TV-Rio (Canal 13) — Produção **de Manoel Jorge.**

Sexta-Feira, Dia 3 de Agôsto:

21.00 — **Programa de homenagem** da TV-Tupi (Canal 6) "Os Melhores da **Semana**" — **Produção de Paulo Soledade.**

23.00 — **Posse** da nova diretoria do "Clube dos Papagaios" e homenagem **ao Departamento de Noticiário e Reportagens**, dirigido pelo reporter Carlos Pallut. **Rua Marquês de Abrantes n.º 96.**

A EMISSORA CONTINENTAL saúda e agradece ao público, autoridades, desportistas, imprensa e aos anunciantes, o apoio, o prestígio e a confiança com os quais vem sendo honrada nestes oito anos de atividade A SERVIÇO DO POVO, POR TÔDA A PARTE

NA RETA final

WILSON DO NASCIMENTO

A Oportunidade de Timão Mangangá e Tatan, Favoritos Adil, Fantasma da Corrida

1 — O Grande Prêmio "Brasil" tomou conta de tôda a cidade. Turfistas e não turfistas falam do "Sweepstake". Nunca se viu entusiasmo igual. O maravilhoso campo de carreiras da Gávea será pequeno para conter a multidão que se comprimirá, domingo, em suas dependências. Assistiremos ao maior de todos os grandes prêmios "Brasil" já realizados. Para isso concorrem, sem dúvida, o campo da prova, reunindo os melhores corredores em atuação nas pistas sul-americanas. Dentre eles surge um novo campeão nacional: Timão. Vem de uma consagração da conquista espetacular da tríplice-coroa. Claro está que derrotou, então, rivais bem mais fracos dos que irá enfrentar na tarde de domingo. E, por isso mesmo, o público e muitos entendidos encaram reservadamente as suas possibilidades. A verdade, entretanto, é que o Timão tem neste G. P. "Brasil" emocionante a sua melhor oportunidade para o estrelato definitivo. Suas qualidades são de todos conhecidas. Sua campanha nada fica a dever a de outros famosos craques brasileiros, todos êles saídos para a eqüera clássica internacional depois de embates dentro de suas turmas e quase sempre ganhando de adversários inexpressivos. E poucos nacionais que tentaram — e alguns com êxito — as lutas mais severas, podem oferecer aos comentaristas dados como os que o Timão oferece para um estudo de sua "chance". Este G. P. "Brasil", por exemplo, dará oportunidade das melhores a um cavalo que corra atrás, acomodado e poupado nos últimos 800 metros, arrepiar com ímpeto. Timão é capaz disso. Todos sabemos que os últimos 1.200 metros do "Sweepstake" decidirão para os "três grandes" da carreira, que são, indiscutivelmente, Mangangá, Tatan e Adil. Aí pelo derradeiro quilômetro os "pangos" deverão andar na mesma linha. Claro que possuem classe e categoria suficiente para aguentar a luta até o final. Mas se Timão se aproximar deles no meio da reta, com as energias bem dosadas pelo inteligente Juan Marchant, aí, então, os milhares de fãs da blusa branco e estrêlas azuis de D. Zélia Peixoto de Castro vão vibrar como nunca, porque a vitória pintara e a emoção será enorme. A briga de Adil, Tatan e Mangangá é uma questão liquidada e podemos garantir — quase com certeza absoluta — que começará bem cedo. E quanto mais cedo tiver início, maior é a "chance" de Timão. O nacional anda "tiuindo". Mario de Almeida é um treinador experimentado e a jaqueta do casal Peixoto de Castro também vai entrar com sua parcela na vitória, já que o set é um fator ponderável nas competições difíceis como a que assistiremos no próximo domingo.

2 — **Enquanto dizemos isso de Timão — e nele confiamos plenamente — alguns catedráticos, aqui mesmo na redação de ULTIMA HORA, discutem o campo do "Brasil". E pelo que vamos ouvindo, os corredores argentinos Mangangá e Tatan são os favoritos. A impressão, parece-nos, irá generalizar-se no transcorrer da semana. Mangangá impressionou o povo com sua vitória no ano passado e a facilidade do êxito ainda não se apagou da lembrança dos turfistas. O campeonissimo argentino, não é, entretanto, pelo menos ao nosso ver, o mesmo e fabuloso craque de 1955. Não queremos dizer, absolutamente, que não venha a ganhar o G. P. "Brasil", mesmo porque Mangangá é tão bom cavalo que será sempre sério inimigo. Anotamos, apenas, que êle permitirá que a carreira fique mais difícil e, portanto, bonita.**

3 — Não poderíamos encerrar estas linhas sem falar do grande Adil, o craque brasileiro continua em boa forma, trabalhou anteontem em Cidade Jardim e pelos dois tempos que o vimos muito bem orientando, assim, como um dos nomes principais do "Sweepstake". Manuel Brandão, o seu treinador, é uma garantia de êxito e o defensor do "stud" Almeida Prado surge como sempre, como o fantasma de todos os craques na corrida.

MARIO DE ALMEIDA, APÓS O EXERCÍCIO DE SEU PUPILO, AOS LEITORES DE "ULTIMA HORA":

"Estou Plenamente Satisfeito Porque Timão Está Mesmo O. K."

O Filho de Swallow Tail Exercitou-se na Distância da Importante Carreira de Domingo Próximo, Durante a Manhã de Ontem — Assinalados 208", Com 100" Para a Milha Final e 14 e Meio Para os Últimos 200 Metros — Juan Marchant Satisfeito Com a Excelente Ação Final do Representante da Tarda Estrelada do sr. Peixoto de Castro — O Pupilo do "Português" Vai Medir Fôrças Com os Maiores Craques do Continente, Porque um Dia Teria Que Fazê-lo e Esta é a Oportunidade Boa, em Sua Própria Terra — "Agora é Aguardar o Grande Dia", Disse Por Fim o Zeloso Compositor de Cidade Jardim"

ESTAMOS em plena semana do Grande Prêmio "Brasil", a maior prova do continente, com a dotação de Cr$ 1.800.000,00 ao ganhador. A manhã de ontem, na Gávea, como acontece todos os anos, foi uma das mais movimentadas, tendo-se em vista que alguns dos craques que deverão intervir na sensacional carreira iriam à pista para exercitar-se. E assim foi de fato, estando diversos animais em trabalhos na grama e outros na areia, apurando-se para o Grande Prêmio! Mangangá, o argentino vencedor da prova em 1955 foi o primeiro a entrar na raia. Passeou, inicialmente, a galope largo para, depois, voltar e então executar uma partida curta. Descansou algum tempo e em seguida voltou para outra partida. Após o craque argentino foi o nacional Timão, aos cuidados de Mario de Almeida o animal a trabalhar a distância, seguindo-se Silvanesco e o francês Dahneus. O trieline corcado exercitou-se sob o govêrno de Juan Marchant, o hábil ginete andino que o dirigira na prova máxima de nosso turfe.

Mario Almeida Esperançado

Mal terminou o filho de Swallow Tail o seu trabalho ao longo dos 3000 metros que terá de abordar domingo próximo, nosso repórter acercou-se do "Português" para um tête-à-tête. Mario de Almeida, quando o nosso repórter-fotográfico, desejoso de registar o flagrante lhe solicitou um sorriso para a fotografia, respondeu seriamente — "A coisa não está para rir, absolutamente".

— "Muito medo, Mario?" perguntamos-lhe.

— "É natural! Sabe lá o que é a responsabilidade de correr um animal triplice coroado com essa gente que está aí!" Mormente tendo de preparar um cavalo que exige os cuidados do Timão, um craque delicado que carece de muita cautela porque não é, infelizmente, tão fortemente como os locomotores".

— "Não lhe falta, no entanto, classe, para demonstrar a raça", argumentamos em seguida.

— "Isto é que anima a classe desse filho de Swallow Tail! Embora esteja ainda um pouquinho "verde" para enfrentar os melhores animais do continente, alimento muitas esperanças em que atue bem, devido exatamente à sua classe! Um dia Timão teria que enfrentá-los, não era to? E que ocasião melhor do que esta, em sua própria casa, logo após os sinsontes de uma tríplice coroa! Não resta dúvida que Mangangá, Tatan e Adil foram os craques que se destacaram e se vem destacando em tôdas as mais importantes carreiras do continente por isso mesmo, devem ser levados à conta de melhores cavalos da atualidade no turfe sul-americano. Mas o Timão, acredito que não fará má figura!"

O Exercício do Triplice Coroado

Passamos a falar então sôbre o exercício realizado naquele instante pelo filho de Swallow Tail. E foi o próprio Mario de Almeida quem nos forneceu todos os dados necessários:

— "Timão trabalhou a distância da prova, na areia, assinalando 208". Registei, juntamente com o Carlos Cabral para conferir, 108" para a derradeira milha e 14" e meio para os 200 metros finais. O que nos impressionou bastante e que me anima a confiar na boa "performance" do cavalo foi a sua ação final, excelente por todos os motivos. O cavalo chegou maravilhosamente bem. Gostei imensamente do exercício e Marchant também está de todo satisfeito, pois falou-me sorridente e me afirmando que a ação final do Swallow Tail fôra muito boa mesmo! Isto já basta! O tempo, propriamente, não tem a muita importância, de modo especial, em se tratando de Timão, que não gosto de fazer trabalhar forte. A mim o que interessa no caso deste cavalo é o seu comportamento durante a carreira".

Logo em seguida ao exercício de Timão, na manhã de segunda-feira na Gávea, palestramos com o competente treinador Mario de Almeida sobre as possibilidades do excelente triplice coroado

E concluindo a sua rápida entrevista para ULTIMA HORA, Mário de Almeida arrematou:

"Timão está no 'pareu'. Respeitadíssimo, naturalmente, a alta qualidade dos seus mais famosos rivais, creio que Mangangá, Tatan e Adil, acredito nas possibilidades do valente triplice coroado que defende a jaqueta estrelada do Dr. Peixoto de Castro. Agora é aguardar o grande dia para sermos o que vai acontecer!"

PROGRAMA DE 5.ª FEIRA

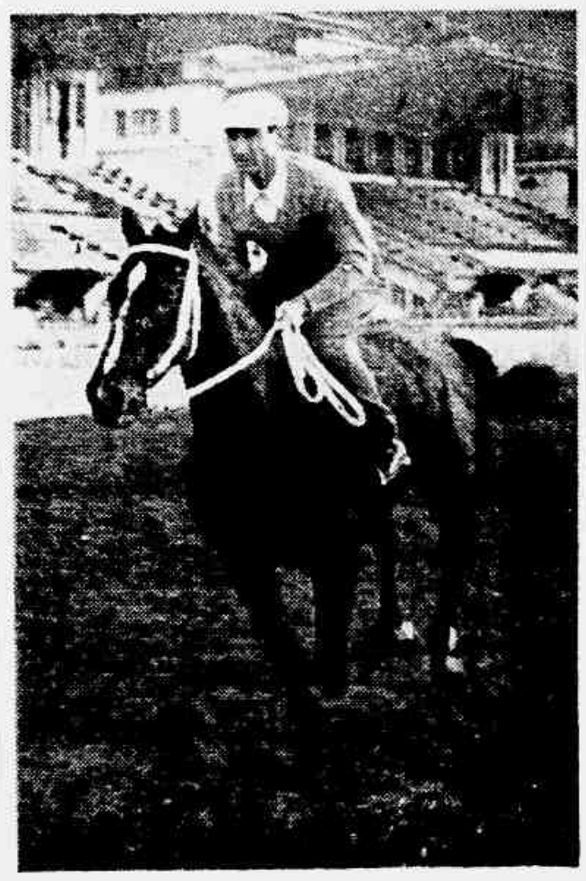

Mangangá durante os trabalhos da manhã de ontem quando assombrou os "coroas" com sua marcha excepcional

PROGRAMA DE SÁBADO

1.º Páreo - As 12.30 horas - 1.500 metros - Cr$ 80.000,00 - "Minas Gerais"

		St.	Kg.
1	1	Tricote	8 56
		Tino	8 56
2	2	Orient	8 56
	3	Retinto	2 56
	4	El Mayoral	6 56
3	5	Cedro	10 56
	6	Centauro	1 56
	7	Horhen	4 56
4	8	Ventanero	9 56
	9	Inã-Roxo	7 56
	10	Tribunal	11 56

2.º Páreo - As 13 horas - 1.500 metros - Cr$ 85.000,00 - "Pernambuco".

			St.	Kg.
1	1	Beau Geste	4	55
	2	Malvinegro	10	55
2	3	Jomacaru	9	55
	4	Repique	2	55
3	5	Ensaste	1	55
	6	Jasmino	5	55
	7	Tiratogo	6	55
4	8	Nauta	3	55
	9	Ulo	8	55
	10	Bomarneira	7	55

3.º Páreo - As 13.30 horas - 1.500 metros - Cr$ 80.000,00 - "Rio de Janeiro".

			St.	Kg.
1	1	Sun Mee	4	54
		Baleeira	9	56
	2	Brisque	2	56
	3	Camenieta	14	52
2	4	Inia Formosa	12	56
	5	Blue Bird	5	56
	6	Estrepolia	15	56
	7	M. Bagueste	3	56
3	8	Apaixonada	8	56
	9	Balladine	12	56
	10	Voce Anna	6	56
	11	Kzerade	11	52
4	12	Experiência	10	56
	13	Iorama	10	56
	14	Bomarneira	7	56
		Bomarbea	1	56

4.º Páreo - As 14.05 horas - 1.600 metros - Cr$ 90.000,00 - "Paraná".

			St.	Kg.
1	1	Mangaz	1	57
		Monet	11	55
2	2	Swami	4	55
	3	Farolete	3	55
	4	Borgia	8	53
3	5	John Araby	10	57
	6	Coletie	6	49
	7	If	9	55
4	8	Te	7	55
	9	Pretalo	2	55
	10	Pedro Bala	5	55

5.º Páreo - As 14.40 horas - 1.600 metros - Cr$ 200.000,00 - "São Paulo".

			St.	Kg.
1	1	Encore	5	56
	2	If	7	50
2	3	Maestro	4	53
	4	Bomba II	5	58
3	5	Boleto	1	53
		Puadrilha	9	55
4	6	Patricia	2	53
	7	Huapi	3	55
		Dindema	6	51

6.º Páreo - As 15.20 horas - 1.400 metros - Cr$ 80.000,00 - "Distrito Federal" (Betting).

			St.	Kg.
1	1	Bar-El-Jebel	4	55
	2	Blue Heaven	2	55
		Peen Fairy	2	60
	3	Nearmaster	8	55
2	4	Berouth	14	55
	5	Murano	13	55
	6	Standard	15	55
	7	Relatório	9	55

Para o Grande Prêmio "Brasil"

Preparando-se para a grande carreira de domingo, trabalharam domingo e ontem, os seguintes "cracks":

SANCY (E. Castillo) — 3.040 metros em 204"2 5: primeira volta, 2.040 em 139"; segunda em 131"; 1.800 em 104"2 5; 1.600 em 65"2 5 e 200 finais em 13"2 5. High Ball e O Silva esperam nos 2.040 e perdem.

DHANOUS (O. Ulloa) — 3.040 em 207"; primeira volta em 139"2 5; segunda volta em 136"; 1.600 em 104"; 1.000 em 67"2 5 e 200 finais em 13"1 5.

TIMÃO (J. Marchant) — 3.040 em 208"3 5, 1.ª volta em 141"3 5, 2.ª volta em 140", 1.600 em 108"2 5, 1.000 em 67" e 200 finais em 13"3 5.

SILVANESCO (V. Pinheiro Filho) — na grama — 3.040 em 207", 1.ª volta 2.040 em 142", 2.ª volta em 141", 1.600 em 105" e 1.000 em 67".

MANGANGÁ (F. Castro) — 3.040 em 207", na grama.

ASSOMBROSA DEMONSTRAÇÃO DO CRAQUE ARGENTINO

MANGANGÁ SAIU E CHEGOU NUM SÓ RITMO: "VOANDO"!

E Marcou Tempo Excepcional Para os 1.000 Metros na Pista de Grama Maria: 59 — Bonifácio Castro Não Cabia em si de Contentamento no Que Foi Acompanhado Pela Maioria Dos Profissionais Portenhos — Transformou-se, Novamente, a Fôrça da Principal Prova do Nosso Turfe — Impulcionou os Profissionais Gaúchos Com o Trabalho e a Maneira de Correr do Grande Craque — O Que Foi a Manhã de Ontem no Prado da Lagoa Rodrigo de Freitas — REPORTAGEM DE FRANCISCO — SENATORE — FOTO DE DEMÓCRITO REZERRA —

ANOTA-se sucesso da manhã de ontem, no Hipódromo da Gávea, foi dada pelo campeão argentino Mangaga. Só se ouvia falar no seu nome e em todas as rodas que se formavam discutia-se acaloradamente as possibilidades do "monstro" de Palermo e San Isidro no Grande Prêmio "Brasil". Muitos contrariavam os seus cronômetros e discutiam questões de marca. Os cronistas portenhos, já chegados, evidenciavam indisfarçável satisfação e se congratulavam antecipadamente...

Motivo da Vibração e Reviravolta

Qual a razão de toda esta vibração, entusiasmo e otimismo? O "fenomenal" trabalho produzido pelo craque de início estado, poucos momentos antes. Mangangá aconchegou, ao término percurso, 1 trapassou os melhores das especialidades, causando verdadeira reviravolta nos calculos sôbre o provável desfecho da prova de 1.000 metros corridos.

Saiu e Chegou Num Ritmo só "Voando"!

Bonifácio Castro, como de hábito, veio de Buenos Aires especialmente para dirigir o nosso filho puro sangue em fôro. Seu exercício foi realizado na pista de grama, que se encontra macia. Rumou para a reta dos 1.000 metros, sendo esperado pelo Aratan nos 2.100 e já na milha [illegible] Mangangá [illegible] Aratan [illegible] Bonifácio [illegible] Mangangá [illegible] Aratan [illegible] Mangangá [illegible] Aratan [illegible] Mangangá [illegible] Aratan

Cidade Aberta

Coluna de EDMAR MOREL

Uma Quadrilha de Comerciantes Mata Doentes Mentais e Ganha Milhões de Cruzeiros — O Estado Paga 50 Cruzeiros Para a Refeição de Cada Louco Indigente e a Companhia Dava Lavagem de Porcos — "Quando vi o Almôço Tive Vergonha de Pertencer à Família Humana", Diz um Repórter Que se Fêz de Doido — Punição Para os Responsáveis Pelo Crime Monstruoso — (PRIMEIRA DE UMA SÉRIE DE REPORTAGENS)

MILIONÁRIOS À CUSTA DA MISÉRIA DOS LOUCOS

UMA quadrilha de "gangsters" cometeu um crime sem precedente na história do Brasil. Matou dezenas de doentes mentais, loucos indigentes recolhidos nos hospitais subordinados ao Ministério da Saúde, fornecendo comida podre e em quantidades mínimas, burlando as cláusulas do contrato celebrado com o Departamento Federal de Compras do Ministério da Fazenda. O monstruoso crime, que proporcionou um lucro de centenas de milhões de cruzeiros, só foi possível com a conivência de diretores e administradores de inúmeros hospitais e departamentos do Serviço Nacional de Doenças Mentais, cujos diretores também são responsáveis pelo atentado à vida de milhares de loucos indefesos. Ontem foi a obra desgraçada dos "gangsters" do leite na matança de legiões de crianças que beberam leite adulterado. Hoje é a ação dos "gangsters" que enriqueceram à custa da desgraça dos loucos. O crime data de 1940, quando a firma Pereira Junior & Cia. Ltda, com sede à Rua Miguel Couto 115, passou a fornecer comida para inúmeros hospitais e serviços do então Ministério da Educação.

A tragédia no "Cemiterio dos Vivos", que enriqueceu uma quadrilha de comerciantes sem escrupulos, chegou ao auge quando medicos honestos, trabalhando no Centro Psiquiatrico Nacional, numa declaração conjunta, enviaram uma mensagem ao Dr. Matias Costa, seu diretor, dizendo: "Ha anos, fornecedores da alimentação aos doentes mentais, inconsciente e impunemente vem se engrandecendo à custa de pobres e indefesas criaturas, as quais ninguem concede o direito de reclamar por serem doentes mentais".

Esta imundice custa 50 cruzeiros por dia ao Estado. E' comida de porco dada aos doentes. Diretores e administradores de hospitais são cumplices deste crime monstruoso

Depoimento de um Repórter

O grande repórter Jose Montenegro, que sempre ocupou lugar de honra nas colunas de ULTIMA HORA, fez-se de louco para fazer uma reportagem no "Hospital Pedro II". Jose Montenegro viu coisas de enlouquecer, realmente, a um homem são. Tudo que pode existir de triste e coisa natural no "Hospital D. Pedro II". Mas o que ele escreveu sôbre a alimentação é um capítulo digno de pagina de Dante.

Eis o depoimento de Jose Montenegro:

"O meu primeiro almôço no "Cemiterio dos Vivos" foi algo repugnante. O rapaz cheirava a moio e era uma baba. A carne era podre e o feijão, de tão ralo, eu via o fundo do prato. Quanto ao leite, se insistisse poderia ver o fundo da caneca dada a sua fraternal ternura. Não sou um homem de luxo. Mas aquela comida me causou tanta repugnancia que preferi abandona-la. Não consegui comer. Num a me senti tão humilhado na minha condição de homem. Tive vergonha de pertencer a especie humana".

Esta comida de porco vem desde 1940, enriquecendo uma firma cujo chefe Paulo Hugo Coelho Pereira, do famoso Hugo dos automoveis, da Rua Muniz e Barros, 716, homem de milhões de cruzeiros, conquistou, a custa da desgraça dos loucos, pouco recentemente, em flagrante, quando subornava um funcionario do "Hospital Pedro II", no posto, em seguida, em liberdade, com uma ordem de "habeas-corpus" concedida pelo Juiz Valporto de Castro Canedo, titular da 11.ª Vara Criminal, o qual, ato madrugada, mandou o alvara ao preso na Delegacia Policial da Rua da Alfandega. Aqui um esclarecimento. Paulo Hugo Coelho Pereira, chefe da firma Pereira Junior & Cia., que fornece a comida podre aos presos ha 15 anos, foi preso em flagrante por subornar o funcionario João dos Santos Fonseca, para fechar os olhos a entrada de uma partida de generos alimenticios que não obedeciam as especificações do contrato. Este e o Brasil de nossos dias. Um "gangster" desta natureza é restituido a liberdade responsavel pela morte de legiões de loucos que sucumbiram em consequencia da ma alimentação.

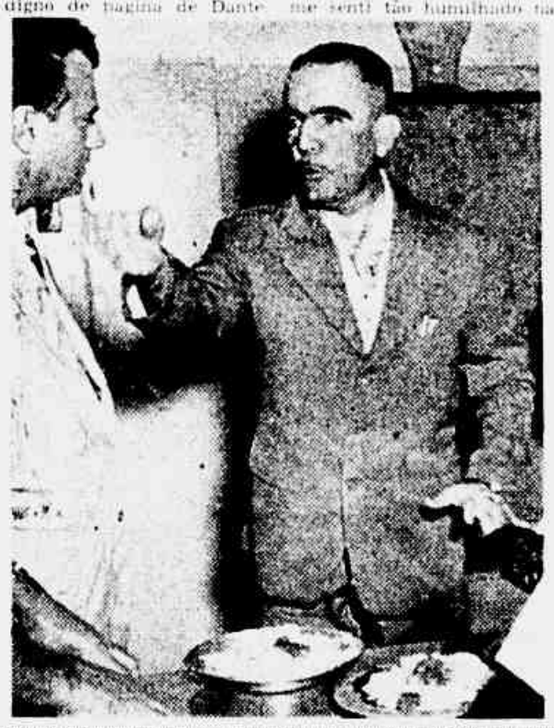

Jair de Almeida, preposto da firma desonesta procura explicar a nossos repórter de ULTIMA HORA a podridão da comida entregue aos doentes com a benepl'acito dos diretores e administradores de hospitais do Ministerio da Saude

Crime Monstruoso

O Brasil é o país do esquecimento. Houve um flagrante, uma prisão relaxada e tudo volta ao seio de Abraão. Ha 15 anos que a firma Pereira Junior & Cia. ganha a concorrencia para o fornecimento de comida aos loucos internados nos Hospitais do Ministerio da Saude e do Ministerio da Marinha, num volume de cerca de 200 milhões de cruzeiros por ano. O chefe da firma, o portuguas Jose Coelho de Pereira Junior conhecido por "Juca", na verdade só de o nome. Quem o dirige são os filhos. Vivem nababescamente e figuram na cronica social dos jornais. Residem em palacetes em Rocha Miranda e na Ilha do Governador.

São "gente-bem", mas para os medicos honestos que trabalham nos hospitais de loucos da Capital Federal, são apenas, "gangsters". "Gangsters" audaciosos, quando ja ameaçam de morte o funcionario João dos Santos Fonseca que resistiu ao suborno. A policia concedeu garantia de vida ao honrado servidor do Ministerio da Saude.

Para se ter uma ideia do crime praticado contra pessoas que não podem reclamar, basta saber que o populacho de doentes mentais, sob a assistencia do Ministerio da Saude vai a 7.000 enfermos. Todos comiam aquela imundicie que fêz o reporter Jose Montenegro declarar:

Tive vergonha de pertencer a especie humana".

O Que Obriga o Contrato

O contrato celebrado entre a firma Fiscalização e o Ministerio da Fazenda e assinado a fls. 4 verso do processo 150 gramas de carne (ao preço de 60 cruzeiros o grama de carne), 50 gramas de arroz, 100 de pão, 60 de feijão, 10 gramas de café, 15 de banha de porco, 100 de farinha (o menu segundo as paginas do "Diario Oficial" 1.541, de 26 de janeiro de 1956, e o mais variado possivel, constando de leite, carne, figado, galinha, peixe fresco, etc., feijão, arroz, pão, farinha de mandioca, sopa, legumes, fruta de muitos tamanhos, massas, azucar, doces de frutas e em pasta, batata inglesa, aipim, batata doce, cenoura, abobora, verduras, legumes, tomate, cebolas, alface, escarola, espinafre, laranja, banana, maçan, abacate, manteiga, azeite, banha de porco, queijos, café, cerveja, vinho, etc.

Para isto o Ministerio da Saude paga uma media de 50 cruzeiros por cada refeição. O Estado alimenta-se, assim, através de contratos de feição como este, pois a comida que é entregue aos doentes recebe apenas 1/5 do valor estipulado no contrato. Ao outro quarto vai para o bolso de quem? Eis a questão em 15 anos.

Quem Sao os Culpados

Diz o contrato que a distribuição das refeições deve ser fiscalizada pelos diretores, administradores dos hospitais e pelo farmaceutico Damasio Silva, por ter recebido um gosto de batata num bife gratinado.

E a mesma Justiça condena um pobre diabo a 6 meses de prisão, no caso o feitor de uma fazenda de Minas que matou um escravo fugido, e absolve os criminosos que matam centenas de loucos indefesos.

FALA O POVO na Ultima Hora

E' ASSIM MESMO!

Nossa terrinha é engraçada — mas muito mesmo. Somente aqui acontecem certas coisinhas. Em nenhum outro lugar deste mundo de Deus ocorre!

Olhem esta, por exemplo: a PDF cobra taxa dagua ao povo, com rigor selvagem. Quando, porem, a sêde do povo aperta e êste reclama, vem o diretor do DAE e exclama, patetico: "Ah! Se a Prefeitura arranjasse dinheiro pra pagar aos empreiteiros, as obras do Guandu poderiam ser terminadas e pronto!...."

(Podem ler duzentas vezes!)

Outra coisa engraçada é quando a Prefeitura lembra aos proprietarios que está na hora de pagar o imposto: "Fica intimado a pagar, dentro de cinco dias, a contar da data da apresentação desta, a importancia de tanto, correspondente ao semestre que se inicia, sob pena de, não o fazendo, ser essa importancia cobrada judicialmente e com multa..."

Estão vendo que rigor? Pra cobrar é assim: adiantado e sob a mira de metralhadora! Depois, quando chega a hora de dar o serviço ao povo, vem um diretorzinho qualquer e exclama: "Ah! se a PDF arranjasse dinheiro pra pagar aos empreiteiros...".

Eh, eh, eh!...

E querem ver mais uma engraçada, pra coleção? Então olhem: há dias, um Juiz puniu um cidadão, por ter o mesmo se recusado a servir como testemunha, num determinado processo.

Até aí, nada de mais. A primeira vista, mais que justa a punição. Mas quem sabe o que acontece ao desgraçado que, desejando colaborar com a policia ou justiça, presta-se a servir como testemunha, em qualquer processo, já não pensa assim não. E se o cidadão não é vagabundo e tem o que fazer, então nem é bom falar! Está frito! Não vê que começa recebendo um aviso pouco delicado, assim:

"Fica intimado a comparecer no dia tanto, a tantas horas, a Delegacia tal (ou ao Cartorio não sei que lá), sob pena de, não o fazendo, ser conduzido debaixo de vara (!) e multado" (!)

Estão vendo? Assim o cidadão é tratado, por ter querido colaborar com as autoridades!

Contudo, se ainda o negocio ficasse por ai, va lá. Mas não fica não, minha gente! O comum é acontecer o seguinte: o cidadão (que não é malandro) larga seus afazeres e chega ao local determinado, na hora ordenada! E toca a esperar! E toca tocando! No fim de duas horas, se cai na asneira de perguntar por um delegado ou juiz, lá vem a resposta: "Sua excelencia ainda não chegou!..." E, muitas vezes, acontece mais isto: a autoridade não chega. O cidadão perdeu um dia. Vai embora. E, dias depois, recebe novo e delicado aviso: "Fica intimado a comparecer..."

Podem ler duzentas vezes! E' assim mesmo!

Ki Policia o Que!

Onde esta gozado pra cachorro é lá na Rua Marquês de Abrantes, no trecho entre Fernando Osorio e Clarice Indio do Brasil: quem manda são os assaltantes, são os ladrões! Roubo e de dia e de noite! E malandragem e de noite e de dia! E olha pedradas nas vidraças! Plen! Ninguem tem sossego! (Ki policia o que, minha gente. Vê lá se ela é besta de ir lá. Pra ser roubada também, coitadinha?) Eh, eh, eh!...

Ki Bagunca!

Continua a bagunça no Dep. de Iluminação e Gás. O diretor-geral, Sr. Ruy Lima e Silva, mais uma vez esta viajando (America do Norte) à custa do dinheiro do povo! Enquanto isso o diretor-provisorio inventa moda todo dia pra dificultar cada vez mais os processos de ligação de luz! E muitos inspetores se aproveitam com a "perseguida". Eh, eh, eh!

Ki Firma!

Pessoal, a firma Romeu de Paoli não entrega os edificios que incorpora no prazo previsto no contrato averbado no Ministerio da Fazenda! Quem entrou na incorporação do edificio da Rua Raul Pompeia 180 ki o diga! Está se danando todo, porque já virou mumia de tanto esperar! Pras profundas!

Salve o Geanti!

Tudo mundo deixa pra ver na hora. O motorista de ônibus

Ki koisa!

Minha gente, quem manda nesta terrinha enfezada e a politica de "boa-vizinhança" entre fiscal da PDF capenga e os tubarões! O mais e conversa desbotada! E quem não deixa a gente mentir é morador da Rua Benicio de Abreu e José dos Reis. Não vê que, na esquina dessas ruas, estão construindo um edificio de 3 andares. Ate aí, nada de menos. O de mais, é que fizeram a calçada do lado da Benicio de almoxarifado! Montões de tijolos! Montinhos de saibro! Montanhas de areia! Morrões de terra e entulho! Vigas de ferro! Madeira! Tudo! E olha todo mundo tendo que passar pela rua! E, quando chove, olha a terra da calçada entupindo os bueiros! E olha a rua enchendo! Pra completar, agora, nem tapume existe! Todo mundo se. Menos a fiscalização honrada, que olha pró outro lado, quando passa ali! (Passa fora!

Boa tarde, Prefeito! Um cafezinho?

UUUUUH!... & VIVA!

Mundo gente na rua Teixeira Soares, esquina de Praia de Botafogo, que boa tem bandeira nenhuma, foi iluminado pelo inspetor de Trânsito, um luminoso por causa do movimento desgraçado que tem ali, isso ao mundo tempo — mas muito mesmo! Pois olhem: o diabo do luminoso nunca viu luz na vida dele! Nunca acendeu nem apagou! E quem quiser passar pela rua Muniz e Barros que se dane! Que espere uns 10 minutos!

Como e? Nada pra Inspetoria? Uuuuuuh! Toca!...

Mas, pra compensar, a danadinha do Inspetoria acaba de colocar um luminoso, que acende e apaga direitinho, na rua Muniz e Barros, esquina de Ibituruna! E que serviçinho o maluco está prestando!

Como e? Nada pra Inspetoria? Viva eu! Eeeeeee!...

Ki Vila!

Minha gente, a rua Jorge Duprat Figueiredo, no Ipiranga, na Rua Dona Ana Nery, esquina da Praça José de Alencar, uma imundice de PDF cobrindo esta rua toda de areia de um lado e de outro. E lá a areia num caminhão. E como chove quando vê muita coisa fica com o diabo! Um leitor desta turma quis saber: "Será que o prefeito pensa que isto é praia?" (Ah, a maldade dêsse não se tem!)

Correspondencia

FLAMENGO — Grato pela gentileza. Amanhã vai. Um Nosso abraço respeitoso.

D. F. VINHO — Este parece que o gesto é bonito? (Retribuimos o abraço).

GERALDO PRADO — Desculpe o atraso, vai bem.

ACYR MAGALHÃES COSTA — Encaminhamos todo de Dr. Colmon.

CRISTININHA — Salve o dono do hotel! Muitas bellas quitinhas pra ele! Eeee!...

Reclamações pelo telefone 43-2596 ramal 17 das 13 as 18.00 — R. de C.

Ki Que e!

Minha gente, na Rua Barão do Flamengo, quase esquina da Praça José de Alencar, uma turminha de PDF cobrindo esta rua toda de areia de um lado e de outro. E lá a areia num caminhão. E como chove quando vê muita coisa fica com o diabo! Um leitor desta turma quis saber: "Será que o prefeito pensa que isto é praia?" (Ah, a maldade dêsse não se tem!)

Correspondencia

FLAMENGO — Grato pela gentileza. Amanhã vai. Um Nosso abraço respeitoso.

D. F. VINHO — Este parece que o gesto é bonito? (Retribuimos o abraço).

GERALDO PRADO — Desculpe o atraso, vai bem.

ACYR MAGALHÃES COSTA — Encaminhamos todo de Dr. Colmon.

CRISTININHA — Salve o dono do hotel! Muitas bellas quitinhas pra ele! Eeee!...

Reclamações pelo telefone 43-2596 ramal 17 das 13 as 18.00 — R. de C.

Bela Festa de Expressão Continental

Como Decorreu a Homenagem do Jockey Club Brasileiro ao Presidente Eleito da Bolivia — O Banquete Realizado Teve a Presidi-lo o Chefe da Nação — Os Discursos Trocados Entre o dr. Mário de Azevedo Ribeiro e o Embaixador Gutierrez Granier

O Jockey Club Brasileiro incluiu no programa oficial de homenagens ao presidente eleito da Bolivia, S. Excia. o Sr. Dr. Hernán de Silles Zuazo, cabendo lhe a honra de oferecer aquele ilustre hospede um banquete, que foi servido no Salão das Rosas do belo Hipódromo da Gavea. Reunião de destacada distinção, que teve a presidi-la o chefe da Nação, Sua Excia. o Sr. Dr Juscelino Kubitschek. Em tôrno do ilustre estadista boliviano e S. Exma. esposa, o Jockey Club Brasileiro reuniu altas figuras da diplomacia e do govêrno. Ao champagne trocaram-se saudações eloquentes entre o dr. Mário de Azevedo Ribeiro, presidente do Jockey Club Brasileiro, e o embaixador da Bolivia, dr. Gutierrez Granier, que falou em nome do mais alto magistrado do seu país.

Ao findar o banquete o dr. Mario de Azevedo Ribeiro, presidente do Jockey Club Brasileiro, disse da honra que fora dada à sociedade que dirige, pedindo homenagear o eminente estadista sul-americano, com o privilegio altamente significante de ter a presidir a reunião, S. Excia. o Sr. Dr. Juscelino Kubitschek, que, "como eminente chefe do govêrno demonstra, assim, os elevados designios da superior orientação que sabe imprimir aos atos dimanantes de sua inconcussa austeridade". Coube à S. Excia. o Sr. embaixador Dr. Gutierrez Granier responder à saudação, em nome de S. Excia. o Sr. Dr. Hernán de Silles Zuazo, presidente eleito da Bolivia. Disse S. Excia. que era uma grande honra a tarefa recebida. Ressaltou o papel do Jockey Club Brasileiro, "instituição que é a expressão mais genuina da sociedade carioca, chefe da sociedade brasileira, porque o Jockey Club Brasileiro congrega a sociedade do Brasil". Depois de salientar ter sido essa homenagem uma das de maior significação recebida pelo presidente da Bolivia e frisar ainda que o Jockey Club Brasileiro, que distingue os diplomatas de todos os países, nessa obra de aproximação internacional, reflete a admiravel expansividade do povo brasileiro, levantou sua taça em homenagem ao Sr. Presidente da República e do presidente e demais diretores do Jockey Club Brasileiro.

Os Que Compareceram ao Banquete

A mesa, o dr. Juscelino Kubitschek, presidente da Republica, tinha à sua direita e, à esquerda, respectivamente, a sra. Hernán de Silles Zuazo e embaixatriz da Bolivia Dr. Frederico Gutierrez Granier, cliquanto o Dr. Mario de Azevedo Ribeiro, presidente do Jockey Club Brasileiro, se encontrava entre, o presidente da Bolivia dr. Hernán de Silles Zuazo e da sra. General Julio Prado. A seguir viam-se: Sra. e chanceler Macedo Soares, e prefeito do Distrito Federal, embaixador Francisco Negrão de Lima, sra. Dr. Mario de Azevedo Ribeiro, general Nelson de Melo, ministro Luiz Galotti, Dr. Francisco Eduardo de Paula Machado, general Armandio Prudente, embaixador Jorge Escobar e Gutierrez Granier, srta. Mario da Graça Sampaio; Sra. e Dr. Alvaro Lins, Sra. e Sr. Ministro Armando Trompowsky, Sra. e Sr. embaixador Teixeira Soares, Sra. e Sr. embaixador Carlos Martins de Souza, Sra. e Sr. General Florentino Peixoto Keller, Sr. general Julio Prado, Sra. e Sr. Dr. Jorge Castilhos Marcondes, Sra. e Sr. Celso da Rocha Miranda, Sra. e Sr. Dr. Jair Negrão de Lima, Sra. e Sr. Dr. Adão Furtado de Araujo, Sra. e Sr. Cel. Castro Teles; Sra. e Sr. Dr. Victor Bouças; Sra. e Sr. Carlos Lobo; Sra. e Sr. Haddock Lobo; Sra. e Sr. Ernesto Regis; Sra. e Sr. João Emilio Ribeiro; Sra. e Sr. Ribeiro Berenguer; Sra. e Sr. comandante Avelleda de Albuquerque; Sra. e Sr. professor A. Carrilho; Sra. Miguel Gilberto, Mario Alarcon Labiere, Ministro Jorge Latour; Sra. e Sr. Cel. Nolter Figueiredo; João Luiz Soares e Maior Moreira da Rocha.

O embaixador da Bolivia, quando agradecia a saudação do presidente do Jockey Club Brasileiro

Evoluções da Banda Dos Fuzileiros Navais

Após o sorteio da prova grande do Hipodromo Brasileiro, a briosa banda do Regimento dos Fuzileiros Navais, lez lindas evoluções que culminaram formando seus componentes uma saudação ao presidente Hernán de Silles Zuazo, exibição tão so aplaudida pelo homenageado, como por toda a assistencia.

O dr. Mário de Azevedo Ribeiro, discursando

CORCOVADO Novidades em tecidos finos de algodão

JOCKEY CLUB BRASILEIRO

GRANDE PREMIO BRASIL

Domingo, 5 de Agôsto de 1956

Aviso Aos Sócios

1 — CARTEIRAS DE IDENTIDADE — A Diretoria pretendo a concorrencia que se dara por ocasião do "Grande Prêmio Brasil", com a decisão do 2.º "Sweepstake" de 1956 solicita aos seus prezados consocios a prova de qualidade de socio, quando fôr pedida.

2 — TRIBUNA SOCIAL — Os Srs. sócios poderão obter ingressos especiais para convidados seus, mediante a contribuição de Cr$ 200,00 por pessoa.

Estes ingressos serão encontrados a disposição dos Srs. socios, devidamente rubricados, na Tesouraria do clube, de 12 as 18 horas, a partir do dia 30 de Julho.

3 — ALMOÇO NO HIPODROMO — Para melhor regularidade do serviço e com a devida antecedencia, serão encontrados em poder do Sr. Alcides Machado, na sede do clube, os "tickets" relativos a reserva de mesas para o almoço no Hipodromo ao preço fixo de Cr$ 400,00 por pessoa, havendo necessidade de obtenção dos respectivos ingressos para os convidados dos Srs. socios.

4 — SOCIOS ESPORTIVOS — O socio esportivo, que estiver quite, poderá fazer-se acompanhar de sua esposa, sem necessidade de contribuição suplementar.

5 — TRIBUNA OFICIAL — (Varanda superior da Tribuna Social) — A tribuna será destinada aos Exmos. Srs. Presidente da Republica, Ministros de Estado e às demais altas autoridades da Republica e, bem assim, dos Embaixadores, Ministros e Encarregados de Negocios Estrangeiros, delegados das sociedades congeneres, diretores e membros dos Conselhos Consultivo e Fiscal do Jockey Club Brasileiro.

Aviso ao Público

Preço Dos Ingressos do Dia do "Grande Prêmio Brasil"

TRIBUNAS ESPECIAIS: Cavalheiro, Senhora ou menor — Cr$ 25,00.

TRIBUNA POPULAR: Cavalheiro, Senhora ou menor — Cr$ 5,00.

Para a venda de ingressos o Jockey Club Brasileiro terá os portões do Hipodromo abertos, no dia 5 de agôsto, a partir das 8 horas.

Rio de Janeiro, 30 de Julho de 1956.

Luiz Pinheiro Guimarães
1.º Secretário

INSTALE EM SUA COZINHA O FAMOSO FOGÃO JUNKER RUH
para Gasosa ou gás encanado
3, 4 ou 5 bocas
500, cruzeiros de entrada e o restante em suaves prestações

Vários tipos, vários tamanhos, vários preços.
O fogão Junker Ruh é padrão de higiene e segurança.
Distrisa
Distribuidora de Cia. Brasileira Nacional
R. DEBRET, 23-B (atrás do Ministerio do Patrimonio)

CASIMIRAS LINHOS TROPICAIS
Casas HUDDERSFIELD S.A.
CASIMIRAS, LINHOS E TROPICAIS NACIONAIS E ESTRANGEIROS

RIO DE JANEIRO
Rua da Andradas 56
Rua Uruguaiana 128
Av. Mal. Floriano 47
Rua da Carioca 29
R. 7 de Setembro 204

BELO HORIZONTE
Av. Afonso Pena 464

JUIZ DE FORA
Rua Halfeld 711

SÃO PAULO
Rua São Bento 23
CURITIBA
R. 15 de Nov. 41 43
CAMPOS
Rua 13 de Maio 24

GRANDE ESPETÁCULO ESPORTIVO A SAÍDA DOS SEIS DIAS CICLÍSTICOS

(Leia Reportagem no 1.º Caderno)

"Close-Up" da Rodada

1.º "Banho" Nos Catedráticos!

E O FLUMINENSE FICOU PENDURADO PORUMFIO

Começam a Desprender-se os Grupos Que Seguirão "Embolados" "Estrada a Fora" — Flamengo e America Ratificam Suas Posições de Líderes do Atual F. Metropolitano e o Bangu, Surgindo Como um Espantalho, Principia a Fazer o Nome — Vasco E Botafogo Contentaram-se Com Pedaços Iguais e o Bonsucesso Assumiu a Liderança Entre os Pequenos — O "Scratch" e o Craque da Rodada — (DE DUARTE GRALHEIRO)

Ultima Hora — PREÇO DO EXEMPLAR (?) CRUZEIROS

ANO VI — Rio de Janeiro, 31-7-56 — N.º 1.567

De um ponto de vista técnico, foi muito boa a segunda rodada. Mesmo os perdedores, à exceção do Canto do Rio, souberam portar-se galhardamente, enfeitando as vitórias adversárias. Foi êsse por exemplo, o caso do Madureira. Jogando uma espécie de "Ferrolho", que lhe havia rendido uma contagem honrosa frente aos tricampeões, os suburbanos deram um trabalhão ao America. E só cederam pela contagem mínima. Com êsse sistema eminentemente defensivo e um goleiro de grandes qualidades o Madureira é a sensação dêste início de "certame".

Tem quatro pontos perdidos em condições dignas para os campeões e os vice da cidade. Se não perderem o ritmo vão botar muita "lenha na fogueira". Mas não foi só o Madureira, tambem o São Cristovão lutou com valentia, frente ao Flamengo, mostrando uma porção de caras novas e uma equipe entrosada e aguerrida.

O Banho Nos Catedráticos

Apesar disso tudo as honras da rodada ficam para o Olaria. Os comandados de Jair Boaventura foram personagens do primeiro drama do campeonato a que o desespero do Fluminense, nos últimos minutos deu sabor e arentos de tragedia. Antes do campeonato, Jair nos havia dito que havia formado uma retaguarda muito sólida. Faltava-lhe um homem no ataque. E, verificamos agora, havia exagêro nas palavras do treinador bariri. O quadro estreou em Moça Bonita e perdeu para o Bangu por uma contagem exigua que pôs dúvidas na cabeça de muita gente. Agora vem êste empate de um a um com o Fluminense, com um gol de Renato contra.

Da para pensar! Hernani foi o herói do jôgo com uma atuação espetacular e seus companheiros de retaguarda defenderam-se heroicamente. Santo Cristo era o homem que faltava ao ataque e o Fluminense fez o que pode para vazar uma muralha quase impenetrável disposta frente ao arco bariri. E sempre difícil marcar contra equipes que se aglomeram na "zona de fora". Os tricolores continuam sendo uma fôrça real, ninguem duvida.

Placar Silencioso no Maracanã

De maos dadas o Vasco e o Botafogo desceram para o segundo grupo, ficando ao lado dos tricolores. Foi um resultado bom para as partes. "Duro com duro não faz bom muro" e nenhum dos quadros quis servir de degrau. O Botafogo, a exemplo de outras rodadas, teve na retaguarda o seu ponto culminante. Principalmente o goleiro e os três zagueiros desenvolveram atuação primorosa. O Vasco mostrou ao publico uma equipe harmoniosa, equilibrada e serena. Faltou-lhe, talvez, aquele rompante decisivo que conduz ao gol adversário. Mas fez as coisas com muito jeito e tranquilidade. Amauri foi sempre homem da cancha.

Bonsucesso, Comandante do Pelotão

Nos subterrâneos da tabela, o Bonsucesso assumiu de golpe o comando do grupo. Gentil está remodelando a equipe sem lhe prejudicar a eficiência. E' certo que a ofensiva continua claudicando nos lances de profundidade mas a harmonia do sexteto defensivo da estabilidade ao conjunto. Superado tecnicamente o time da Portuguesa não pôde fugir ao revés e caiu por dois tentos a zero.

O "Scratch" e o Craque da Rodada

Sem dúvida a rodada pertenceu aos goleiros. Amauri, C. Alberto, Hernani, Eli e Pompeia tiveram atuações magistrais. Qualquer deles mereceria o posto no "scratch" da semana. Mas Amauri foi o maior de todos. Projetou-se para alem do "match" e transformou-se no craque da rodada. E um atleta impressionante. Ha muito não víamos um goleiro dotado de mãos tão poderosas. Os alvinegros garantem que será, dentro em pouco, o maior do Brasil. No campeonato, fez duas grandes partidas e tem a "pinta tôda". Vamos aguardar.

O "scratch" da semana, escalado sôbre os apontamentos de tôda a nossa equipe esportiva, ficou assim: Amauri, Decio I. Belino e Nilton Santos; Laerte e Zozimo; Joel, Romeiro, Indio, Walter e Pinga.

Damos a Hélio uma menção honrosa. Foi o maior homem do "match" de Campos Sales. Sabia conjugar o verbo driblar, atacando também com muita "classe". Êste é o homem magnífico do futebol brasileiro.

O MADUREIRA EM UBERABA

O Madureira se encontra em Uberaba onde vai realizar amanhã um treino coletivo preparando a equipe para seguir, quinta-feira, pela manhã, para Uberaba, onde disputará dois jogos: sexta-feira, dia 3, e domingo, dia 5, completando assim o pagamento do passe do goleiro Eli.

Segundo sabemos será aproveitada a oportunidade para tentar a conquista do meia Tati, a fim de atender a solicitação do técnico Jorge Vieira, para resolver o problema da zaguarda. Também será observado o desempenho de um zagueiro central, capaz de substituir Darci, no quadro principal.

MARIO VIANA DEU "SHOW" DE BOLA

Um dos jogadores chamou a atenção do juiz. Mario Viana tomou a bola nas mãos, experimentou entre os dedos e atirou-a com um chute para a boca do túnel. Estava boa. Mas foi por aí mesmo que o sonho, o que mandaram em substituição, deformado, nem aparentava o caráter de esferecidade perfeita que a lei exige. O árbitro não teve dúvidas: pôs nela. Explodiu também, do gramado. Duas ou três vezes, sobre a alarida da platéia a cena começa se repetir. Só havia aquelas duas bolas e foi um trabalhão para convencer o retirante substituto. Depois de autêntico "show" encontrou-se uma solução e a partida continuou. Falando francamente, ficou com inteira razão. A lei é uma mas é ela.

SABARÁ CONJUGA O VERBO BICICLETEAR — O momento culminante do clássico de domingo ficou registrado nesta magnífica seqüência de Milagres. Sabará conjuga o verbo que o "Diamante Negro" consagrou e coloca um balaço no lado do poste vertical. Amauri e Santos assistiram de perto ao choque violento.

SportScope

De GERALDO ESCOBAR

O JOGO DOS CRONISTAS EM MINAS

Está acertado para domingo, o mais "sensacional" encontro interestadual de tôda história do futebol brasileiro. Os cronistas mineiros convidaram e desafiaram os cronistas cariocas para jogar no Estadio do Independência, inaugurando as novas cabines de radio e televisão. A festa será grande, com a presença do Governador mineiro. Os cariocas convocados para o jôgo, domingo, em Belo Horizonte: Waldir Figueiredo (Mayrink Veiga); Rui Pôrto (Mayrink Veiga), Carlos Alberto (Jornal dos Sports), J. C. Cantuária (ULTIMA HORA), Altevir Valadão (A Noite), J. Marins (Jornal dos Sports) Jader Neves (Manchete Esportiva), Mariano Junior (Diario Carioca), Ronaldo Bascoli (Manchete Esportiva), Milton Pinheiro (ULTIMA HORA), Geraldo Escobar (eu), Duarte Gralheiro (ULTIMA HORA), Sergio Paiva (Tremoio).

IVAN PREFERE O VASCO

Os comentários dos jogadores do America, contra o estado do gramado de Campos Sales, são todos desfavoráveis, considerando que não se pode jogar bem num terreno daqueles. Ivan, que disse preferir não mais jogar "em casa" acentuou ainda que, é preferível sair de Campos Sales e marcar jogos para o campo do Vasco. Lá, acrescentou o eficiente médio vice-campeão, pode um time desenvolver melhor futebol. Em Campos Sales, todo jôgo lá vai virar "pelada".

MANECA E PARODI POR RUBENS

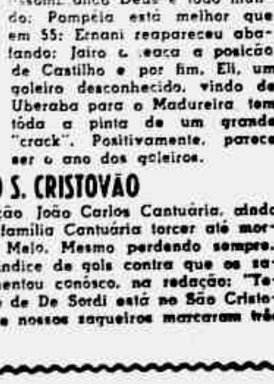

Ontem veio a notícia de que foi proposta a troca de Maneca e Silvio Parodi pelo atacante Rubens. Acontece que não se sabe de quem partiu a proposta. Os vascainos dizem abertamente, que não têm o menor interêsse pela meia rubronegro. Os rubronegros asseguram que nem siquer pensaram em Maneca ou Silvio Parodi. Mas a notícia correu celere ontem, pela porta do Cinese, reduto ainda do batepapo e das "ondas". Fadel Fadel disse que tanto não pretendiam soltar Rubens, que acertou com êle detalhes para sua permanência na Gavea. O mais interessante e que a informação, como "bico" partiu de um elemento rubronegro.

ABILIO DE ALMEIDA PARA RELATAR

Quando Pauxy Nunes gritou contra a atual diretoria da CBD, revelando que Silvio Pacheco não está cumprindo o que prometera, logo apareceram os defensores gratuitos do dirigente da entidade. Ora, se Pauxy acusou é porque tem base. Êle mexe com isso tudo e sabe o que estava escrito antes das eleições. Agora mesmo, para mostrar que Silvio Pacheco está deixando as coisas correrem sem maior desembaraço, surge uma transferência de um jogador, do Tupi para um clube do Departamento Autonomo (reversão de classe) e que está preso na CBD há mais de seis meses. Mudou a lei e querem transferir com a lei nova quando o direito é transferir o jogador pela lei antiga. Abilio de Almeida é o relator do processo, mas tudo continua na gaveta. E no fim, o próprio jogador é prejudicado.

O ANO DOS GOLEIROS

O campeonato de 56, se não bastasse as dificuldades que os grandes terão pela frente, como atração para êste ano, outro detalhe importante, em sua segunda rodada apenas, já nos chamou a atenção. Parece, se tudo continuar neste ritmo, que o certame atual será o de revelar goleiros. Amauri, no Botafogo, vem assombrando Deus e todo mundo; Pompéia está melhor que em 55; Ernani reapareceu abafando; Jairo é uma boa posição de Castilho e por fim, Eli, um goleiro desconhecido, vindo de Uberaba para o Madureira tem tôda a pinta de um grande "crack". Positivamente, parece ser o ano dos goleiros.

DE SORDI II NO S. CRISTOVÃO

Nosso companheiro de redação João Carlos Cantuária, ainda é sancristovense. E' tradição da família Cantuária torcer até morrer pelo grêmio de Figueira de Melo. Mesmo perdendo sempre. O Cantuária, atordoado com o índice de gols contra que os saqueiros alvos vêm fazendo, comentou conôsco, na redação: "Tenho a impressão que um parente de De Sordi está no São Cristovão. Temos quatro gols a favor e nossos saqueiros marcaram três contra. E' de matar".

NELSON RODRIGUES FALA DE TURFE

MANGANGÁ E O "JÁ GANHOU"

1 Sou tão analfabeto em turfe que não sei se os cavalos têm quatro ou cinco patas. Pois bem: — apesar dessa ignorância deslavada e enciclopédica, já me surpreendi afirmando e reafirmando, com surpreendente certeza: — "Mangangá é a maior barbada de todos os séculos!" Vejam vocês: — há ocasiões, na vida, em que se é profeta com inefável facilidade. Hoje, têrça-feira, e, portanto, com cinco dias de antecedência, já sabemos, com apavorante lucidez, o resultado do Grande Prêmio: — é Mangangá, só Mangangá e para sempre Mangangá!

2 Mas será tão certa assim a vitória que se antecipa? O próximo "Sweepstake" justifica uma breve e incisiva meditação. Pergunto: — qual a grande ou, antes, qual a única tragédia do homem: é ignorar o minuto seguinte. O sujeito que atravessa uma rua, não sabe se vai chegar no outro lado. Pode ser que um ônibus, um lotação, um taxi ou um particular lhe dê uma substancial trombada. E eu tenho um amigo, mais infeliz que qualquer outro atropelado, que foi miseràvelmente abalroado por uma carrocinha de hot-dog. Felizes os momentos em que o ser humano pode prever, não o que vai acontecer daí a um minuto, mas daí a cinco dias!

3 Todavia, o caso de Mangangá talvez não seja tão simples como parece. Senão vejamos: — quem sabe se essa certeza universal e frenética, em tôrno de Mangangá não é um "bluff" do destino? Ao apreciar o "Sweepstake", nós adotamos uma série de critérios precaríssimos e obtusamente técnicos. De cronômetro em riste, nós controlamos os trabalhos dos concorrentes. Mangangá marcou tanto para a milha e êste resultado autoriza a seguinte e alvar conclusão: — Mangangá é uma barbada! Ora, nenhum raciocínio mais falível. Pois esquecemos que há uma coisa, na vida dos homens e dos cavalos, mais decisiva que o tempo ilusório dos cronômetros. Refiro-me ao destino.

4 Sim, amigos: — é um êrro grotesco excluir o destino de qualquer "Sweepstake". Êle está por trás de qualquer páreo, ainda os mais vagabundos. Nem o homem, nem o quadrúpede conseguem fugir a uma fatalidade que é, a um só tempo, particular e geral, que atinge um e atinge os outros. Ora, a vida seria profundamente estúpida e sem grandeza se fôsse pura e simples improvisação. O belo de qualquer fato está no seu rigoroso fatalismo. O simples copo com água que nós bebemos era inevitável e estava programado. Sucede apenas que não nos é dado prever nada. Daí as surprêsas que, a cada passo, experimentamos. Sempre acontece o que não esperamos. E vamos e venhamos: — são profundamente idiotas os fatos que se deixam prever, que não oferecem um mínimo, que seja, de mistério, de inesperado.

5 Se, porventura, Mangangá vencer o Grande Prêmio, como todos prevêem, o "Sweepstake" terá sido um pobre acontecimento, destituído de qualquer dramaticidade e mistério. E' preciso, para a sua grandeza, que haja uma surprêsa total e patética. Temos de convir que as condições, para um resultado insólito, são as melhores. Já vimos que todo o Brasil, de ponta a ponta, acredita em Mangangá e só em Mangangá. E' o velho, o eterno "já ganhou" que, mais feições, no futebol e no turfe, gera as decepções irrepetíveis. Sim, amigos: — nós prevemos errado e, de resto, não se trata de um palpite de meia dúzia. Na verdade, todos nós apostamos a cabeça em Mangangá:

6 Outra verdade é a seguinte: — qualquer unanimidade é um êrro, qualquer unanimidade é idiota. E uma intuição, um insucesso profético pode ocorrer a alguns, mas não a todos. Quando "todos" acreditam numa coisa, podemos estar certos: — essa coisa não vai acontecer. Ora, "todos", absolutamente "todos", estamos certos de um resultado só do "Sweepstake". E, de fato, tôdas as indicações técnicas impõem o favoritismo maciço de Mangangá. Mas o destino tem ironias e "bluffs" tremendos. Desconfio que a unanimidade atual seja uma máscara de uma derrota talvez inevitável e crudelíssima.